

**Система навесного фасада
с вентилируемым воздушным зазором
ALT150**

01. Описание системы.....	01.01 – 01.03
02. Спецификация применяемых изделий и материалов	02.01 – 02.08
03. Узлы сопряжений	03.01 – 03.07
04. Узлы примыканий	04.01 – 04.25
• Узлы примыканий общие	04.02 – 04.07
• Узлы примыканий частные. ALUCOBOND A2	04.08 – 04.13
• Узлы примыканий частные. ALPOLIC A2	04.14 – 04.19
• Узлы примыканий частные. ALCOTEK FR	04.20 – 04.22
• Узлы примыканий частные. Reinobond 55FR	04.23 – 04.25
• Установка кассет на салазке AYPC.150.0716	04.26
05. Схемы крепления утеплителя.....	05.01 – 05.03
06. Схема крепления противопожарных отсеков.....	06.01
07. Нагрузки	07.01 – 07.05
08. Расчетные схемы и статические расчеты	08.01 – 08.48

ALT150KM

СИСТЕМА НАВЕСНОГО ФАСАДА
С ВЕНТИЛИРУЕМЫМ ВОЗДУШНЫМ ЗАЗОРОМ

КРАТКОЕ ОПИСАНИЕ СИСТЕМЫ

Система навесного фасада с вентилируемым воздушным зазором ALT150 по основным принципиальным свойствам является классическим вариантом наружной многослойной ограждающей конструкции с разделенными функциями.

Общий вид подконструкции представлен на стр. 01.03. В системе ALT150KM используется направляющая АУРС.150.0101.

Конструктивной особенностью кронштейнов является наличие профильного паза для установки (при необходимости) доборного кронштейна. Это связано с проблемой невысокой несущей способности дюбельного крепления в ячеистом бетоне, который применяется достаточно широко. Доборный кронштейн устанавливается в случае необходимости повышения несущей способности узла крепления за счет установки дополнительного дюбельного крепления. При этом несущая способность повышается как за счет увеличения количества дюбелей, так и за счет более симметричной передачи нагрузки на дюбели. Доборный кронштейн может устанавливаться как заранее на основной кронштейн, так и в процессе монтажа. (Последний вариант может применяться и на прочных основаниях в случае «неудачной» постановки основного дюбеля-провал или значительный эксцентриситет).

Информация о работе парных дюбелей в ячеистом бетоне в каталогах фирм-производителей практически отсутствует и, как правило, по аналогии с крепежом распорного типа в обычных бетонах ограничивается фразой «не рекомендуется». На стенах из ячеистых бетонов наилучшим образом работают «безраспорные» дюбели, примером которых могут служить дюбели фирмы EJOT типа SDP. При испытаниях парных дюбелей (база – 60мм) в ячеистых бетонах случаев появления трещин в зоне дюбелей в момент установки и после вырыва не происходило, а несущая способность увеличивалась практически в два раза. Наиболее удобным способом монтажа дюбелей является «сквозной» монтаж, при котором дюбельная втулка устанавливается через отверстия в кронштейнах. При этом пластиковая втулка дюбеля с буртиком изолирует стальной винт от алюминиевых изделий. Конструктивной особенностью направляющей АУРС.150.0101 является наличие «бульбы», повышающей эффективность использования сечения по прочности (более подробно см. стр. 08.17), а также служащей профильным выступом для зацепления с регулировочным элементом, что обеспечивает компенсацию температурных и усадочных деформаций и повышает надежность соединений.

Для удобства монтажа направляющей на регулировочном зацепе, примыкающем к анкерному кронштейну, возможна установка монтажной скобы зацепа, с помощью которой можно навешивать направляющую с зафиксированным регулировочным зацепом на анкерный кронштейн.

Крепление кассет выполняется с помощью крепежной салазки, устанавливаемой в профильный паз направляющей. Кассеты проушинами отбортовки навешиваются на втулки крепежной салазки. Последние фиксируются в проектном положении с помощью винтов. Горизонтальные нагрузки от ветра воспринимаются профильным зацеплением салазки с направляющей. Вертикальные нагрузки от веса кассет и гололеда воспринимаются заклепками, крепящими кассеты к полкам направляющей. При этом одна из двух заклепок устанавливается в горизонтальном овальном отверстии верхней полки кассеты для компенсации температурных перемещений облицовки в горизонтальном направлении. В вертикальном направлении температурные компенсации обеспечиваются установкой нижней салазки крепления кассет в положении, обеспечивающем зазор в вертикальном направлении между втулкой и верхней границей выреза в отбортовке кассеты.

Комплектуемые системы выбираются из перечня изделий, допущенных к применению в системах навесных вентилируемых фасадов с воздушным зазором согласно рекомендациям ФЦС и ЦНИИСК им. В. А. Кучеренко Госстроя России.

Разработчик системы оставляет за собой право внесения изменений, связанных с улучшением и дальнейшим развитием серии. Все материалы данной публикации принадлежат разработчику системы, запрещается их несанкционированное тиражирование.

ОПИСАНИЕ СИСТЕМЫ

01

Общий вид подконструкции с направляющей АУРС.150.0101

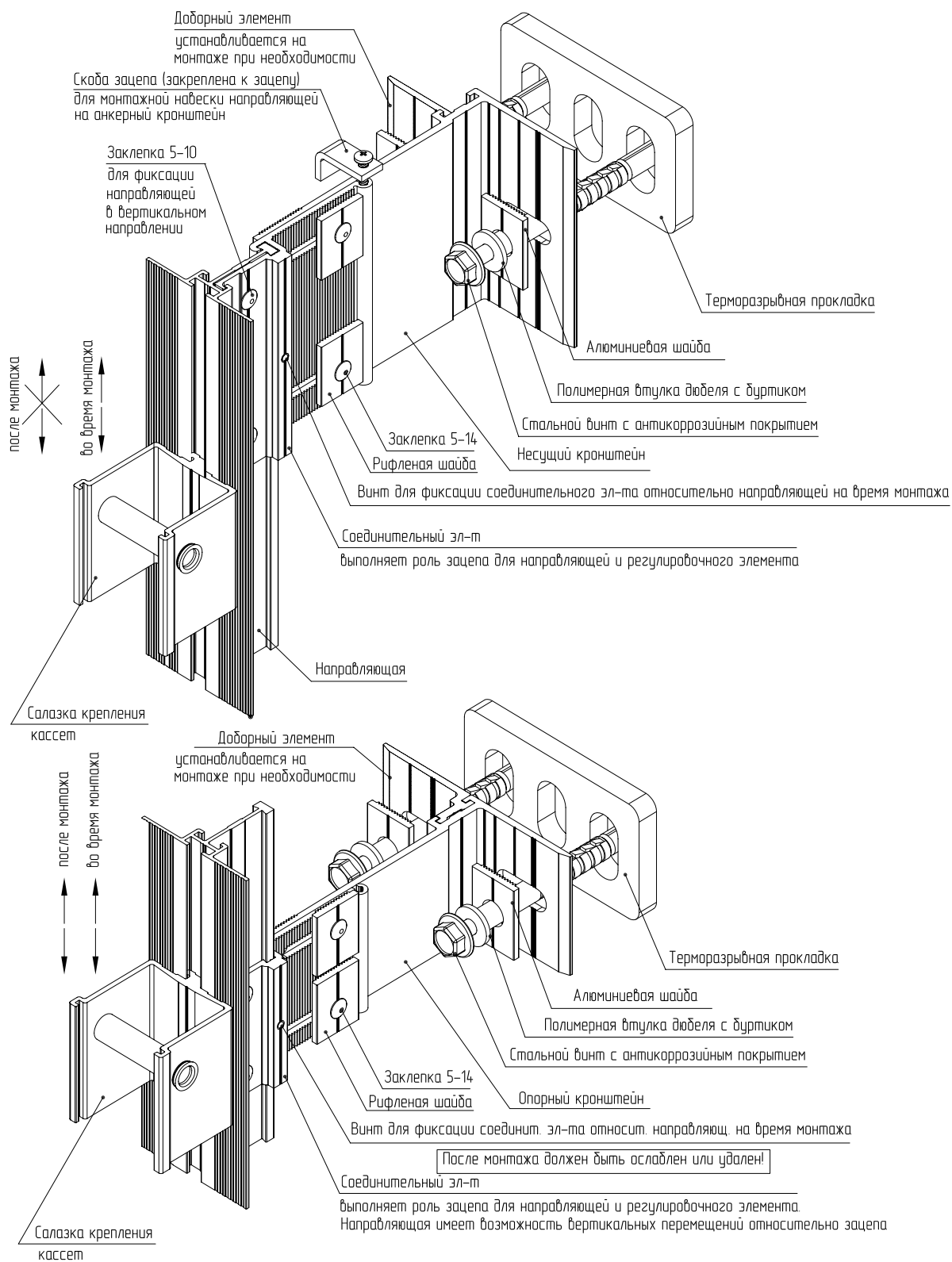

Геометрические характеристики сечения направляющей

Геометрические характеристики сечения			Направляющая АУРС.150.0101			Масштаб 1:1
Площадь сечения	A	2,36 см ²	Артикул	АУРС.150.0101	Код	11800100
Теоретическая масса 1 п.м.	m	0,637 кг				
Внешний периметр		26,1 см				
Момент инерции сечения	J _x	4,84 см ⁴				
Момент инерции сечения	J _y	3,18 см ⁴				
Момент сопротивления сечения	W _x	1,67 см ³				
Момент сопротивления сечения	W _y	1,06 см ³				
Радиус инерции сечения	i _x	1,43 см				
Радиус инерции сечения	i _y	1,16 см				

ALT150KM

СИСТЕМА НАВЕСНОГО ФАСАДА
С ВЕНТИЛИРУЕМЫМ ВОЗДУШНЫМ ЗАЗОРОМ

СПЕЦИФИКАЦИЯ ПРИМЕНЯЕМЫХ ИЗДЕЛИЙ И МАТЕРИАЛОВ

СПЕЦИФИКАЦИЯ ПРИМЕНЯЕМЫХ ИЗДЕЛИЙ И МАТЕРИАЛОВ. ПРОФИЛИ

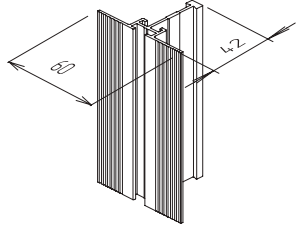
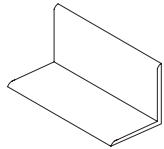
Наименование	Общий вид	Артикул по каталогу	Код по каталогу	Покрытие	Масса, кг/м	Длина хлыста, м	Количество в упаковке		Масса упаковки	
							шт.	п.м.	нетто, кг	брутто, кг
Профиль направляющей Универсальный. Используется при облицовке из керамогранита, панелей кассетного типа и листовых материалов		АУРС.150.0101	11800100	—	0,641	6,0	8	48	30,8	31,3
			118001806	анод. серебро матовое						
Уголок прямоугольный 25x25x2 Используется как вспомогательный элемент		АУРС.120.0102	10600200	—	0,261	6,0	10	60	15,7	16,0

СПЕЦИФИКАЦИЯ ПРИМЕНЯЕМЫХ ИЗДЕЛИЙ И МАТЕРИАЛОВ. КОМПЛЕКТУЮЩИЕ ИЗДЕЛИЯ

Наименование	Общий вид	Артикул по каталогу	Код по каталогу	Покрытие	Кол-во в упаковке, шт.	Масса упаковки	
						нетто, кг	брутто, кг
Кронштейн 60x95 Преимущественно используется в качестве опорного		АУРС.150.0701	11870100	—	240	17,8	
			118701806	анод. серебро матовое			
Кронштейн 60x135 Преимущественно используется в качестве опорного		АУРС.150.0701-01	11870200	—	160	15,8	
			118702806	анод. серебро матовое			
Кронштейн 60x175 Преимущественно используется в качестве опорного		АУРС.150.0701-02	11870300	—	160	17,8	
			118703806	анод. серебро матовое			
Кронштейн 100x95 Используется в качестве несущего при шарнирно-рамной схеме крепления		АУРС.150.0702	11870400	—	120	15,1	
			118704806	анод. серебро матовое			
Кронштейн 100x135 Используется в качестве несущего при шарнирно-рамной схеме крепления		АУРС.150.0702-01	11870500	—	80	13,4	
			118705006	анод. серебро матовое			

СПЕЦИФИКАЦИЯ ПРИМЕНЯЕМЫХ ИЗДЕЛИЙ И МАТЕРИАЛОВ. КОМПЛЕКТУЮЩИЕ ИЗДЕЛИЯ

Наименование	Общий вид	Артикул по каталогу	Код по каталогу	Покрытие	Кол-во в упаковке шт.	Масса упаковки	
						нетто, кг	брутто, кг
Кронштейн 100x175 Используется в качестве несущего при шарнирно-рамной схеме и как опорный		АУРС.150.0702-02	11870600	—	80	17,1	
			118706806	анод. серебро матовое			
Кронштейн 150x95 Используется в качестве несущего при совмещенной схеме сопряжения		АУРС.150.0703	11870700	—	120	22,6	
			118707806	анод. серебро матовое			
Кронштейн 150x135 Используется в качестве несущего при совмещенной схеме сопряжения		АУРС.150.0703-01	11870800	—	120	29,9	
			118708806	анод. серебро матовое			
Кронштейн 150x175 Используется в качестве несущего при совмещенной схеме сопряжения		АУРС.150.0703-02	11870900	—	80	25,6	
			118709806	анод. серебро матовое			

СПЕЦИФИКАЦИЯ ПРИМЕНЯЕМЫХ ИЗДЕЛИЙ И МАТЕРИАЛОВ. КОМПЛЕКТУЮЩИЕ ИЗДЕЛИЯ

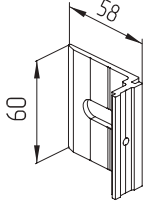
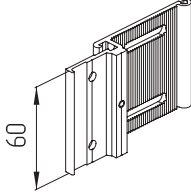
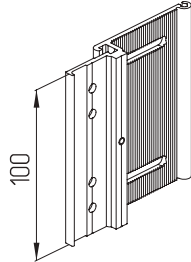
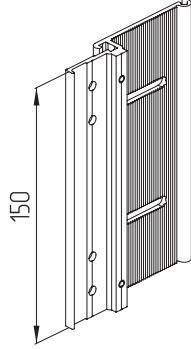
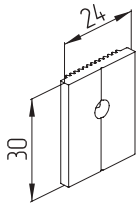
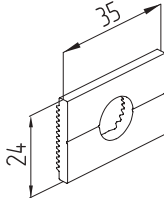
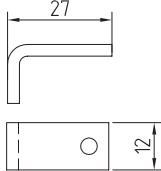
Наименование	Общий вид	Артикул по каталогу	Код по каталогу	Покрытие	Кол-во в упаковке, шт.	Масса упаковки	
						нетто, кг	брутто, кг
Кронштейн дополнительный <small>Используется со всеми кронштейнами для увеличения несущей способности</small>		AYPC.150.0707	11871300	—	120	4,7	
			118713806	анод. серебро матовое			
Зацеп 60		AYPC.150.0704	11871000	—	260	14,4	
			118710806	анод. серебро матовое			
Зацеп 100		AYPC.150.0705	11871100	—	130	12,2	
			118711806	анод. серебро матовое			
Зацеп 150		AYPC.150.0706	11871200	—	130	18,6	
			118712806	анод. серебро матовое			
Шайба <small>Используется для фиксации зацепа</small>		AYPC.150.0708	11871400	—	1200	8,4	
			118714806	анод. серебро матовое			
Шайба <small>Используется как шайба под втулку дюбеля</small>		AYPC.150.0710	11871600	—	1000	7,0	
			118716806	анод. серебро матовое			
Скоба зацепа <small>Используется для удобства навески профиля</small>		AYPC.150.0715	11871900	—			

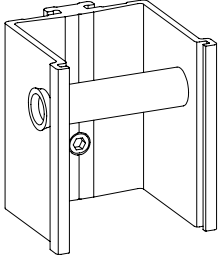
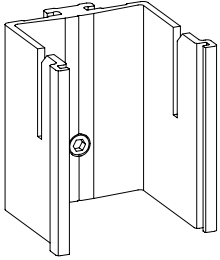

СПЕЦИФИКАЦИЯ ПРИМЕНЯЕМЫХ ИЗДЕЛИЙ И МАТЕРИАЛОВ. КОМПЛЕКТУЮЩИЕ ИЗДЕЛИЯ

Наименование	Общий вид	Артикул по каталогу	Код по каталогу	Покрытие	Кол-во в упаковке, шт.	Масса упаковки	
						нетто, кг	брутто, кг
<p>Салазка</p> <p>Используется для крепления кассет на втулке</p>		AYPC.150.0711	11871700	—	240	10,7	
			11871780	анод. серебро матовое			
<p>Салазка</p> <p>Используется для крепления кассет без втулки</p>		AYPC.150.0716	11872000	—	240	10,7	
			11872080	анод. серебро матовое			

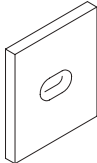
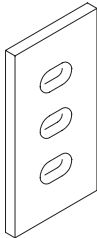
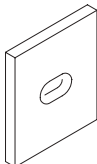
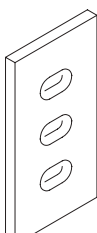
СПЕЦИФИКАЦИЯ ПРИМЕНЯЕМЫХ ИЗДЕЛИЙ И МАТЕРИАЛОВ. КОМПЛЕКТУЮЩИЕ ИЗДЕЛИЯ ИЗ ПЛАСТИКА

Наименование	Общий вид	Артикул по каталогу	Код по каталогу	Материал	Кол-во в упаковке, шт.	Масса упаковки	
						нетто, кг	брутто, кг
<p>Прокладка</p> <p>Пластиковый терморазрывный элемент</p>		АУРС.150.0901	11890100	TIPPLEN K 499	770	15,4	15,7
<p>Прокладка</p> <p>Пластиковый терморазрывный элемент</p>		АУРС.150.0902	11890200	TIPPLEN K 499	460	15,2	15,5
<p>Прокладка</p> <p>Паронитовый терморазрывный элемент</p>		АУРС.150.0903	11890300	Паронит ПОН-Б5	310	9,0	9,1
<p>Прокладка</p> <p>Паронитовый терморазрывный элемент</p>		АУРС.150.0904	11890400	Паронит ПОН-Б5	185	8,1	8,2

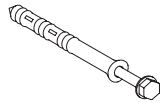
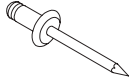
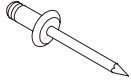
СПЕЦИФИКАЦИЯ ПРИМЕНЯЕМЫХ ИЗДЕЛИЙ И МАТЕРИАЛОВ. КРЕПЕЖНЫЕ ИЗДЕЛИЯ

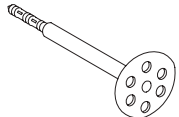
Наименование	Общий вид	Назначение
SDF-KB-10x80V	 Фирма EJOT	Для крепления кронштейнов к бетону и плотным строительным материалам
SDF-KB-10Ux80V		Для крепления кронштейнов к бетонам, плотным и пустотелым строительным материалам
SDP-KB-10Ux80V		Для крепления кронштейнов к пористому бетону (газосиликатным блокам)
Заклепка вытяжная алюминиево-стальная 5-10	 Тело заклепки – алюминий Al Mg 3,5% Стержень – сталь нержавеющая AISI 304 Фирма Bralo	Для крепления направляющей к регулировочному зацепу
Заклепка вытяжная алюминиево-стальная 5-14		Для крепления регулировочного зацепа к кронштейну
Заклепка вытяжная алюминиево-стальная 4-8		Для крепления кляммеров к направляющей.
Заклепка вытяжная алюминиево-стальная 4-14		Для крепления доборного кронштейна
Заклепка вытяжная нержавеющая сталь 5-10	 Тело заклепки – сталь нержавеющая AISI 304 Стержень – сталь нержавеющая AISI 304 Фирма Bralo	Для крепления направляющей к регулировочному зацепу в случаях, оговоренных проектом, а также согласно экспертному заключению для крепления эл-тов противопожарных отсеков
Заклепка вытяжная нержавеющая сталь 5-14		Для крепления регулировочного зацепа к кронштейну в случаях, оговоренных проектом, а также согласно экспертному заключению для крепления эл-тов противопожарных отсеков
Заклепка вытяжная нержавеющая сталь 4-8		Для крепления кляммеров к направляющей в случаях, оговоренных проектом, а также согласно экспертному заключению для крепления эл-тов противопожарных отсеков
Винты самонарезающие из оцинкованной стали или нержавеющей стали	 Из списка материалов, допущенных ФЦС Госстроя России к применению в системах навесных фасадов с вентилируемым зазором	Тип и длина самореза определяются проектной документацией
Дюбель тарельчатый	 Из списка материалов, допущенных ФЦС Госстроя России к применению в системах навесных фасадов с вентилируемым зазором	Для крепления утеплителя к стене. Тип и длина дюбеля определяются проектной документацией

СПЕЦИФИКАЦИЯ ПРИМЕНЯЕМЫХ ИЗДЕЛИЙ И МАТЕРИАЛОВ. КРЕПЕЖНЫЕ ИЗДЕЛИЯ

02

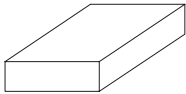
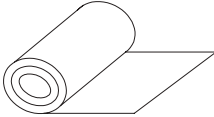
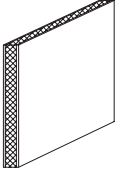
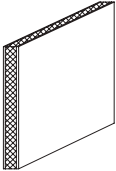
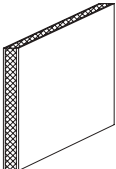
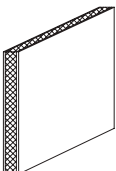
Наименование	Общий вид	Назначение	Фирма-производитель
Утеплитель		Для утепления стен, устройства отсечек, защиты кронштейнов	Из списка материалов, допущенных ФЦС Госстроя России к применению в системах навесных фасадов с вентилируемым зазором
Гидро-ветрозащитная паропроницаемая пленка		Для защиты утеплителя от увлажнения	TYVEK Housewrap TYVEK SOFT (Du Pont Engineering Product S.A.)
Композитный материал		Для наружной облицовки фасада Для облицовки откосов фасада	Alucobond A2 nc Alcan Singen GmbH (Германия)
Композитный материал		Для наружной облицовки фасада Для облицовки откосов фасада	Alpolic/A2 MITSUBISHI CHEMICAL FUNCTIONAL PRODUCTS, Inc. (Япония)
Композитный материал		Для наружной облицовки фасада	ALCOTEK FR ООО "АЛКОТЕК" (Россия, г. Калуга)
Композитный материал		Для наружной облицовки фасада	REYNOBOND 55 FR Alcoa Architectural Products (Франция)

ALT150KM

СИСТЕМА НАВЕСНОГО ФАСАДА
С ВЕНТИЛИРУЕМЫМ ВОЗДУШНЫМ ЗАЗОРОМ

УЗЛЫ СОПРЯЖЕНИЙ

Узел несущий совмещенный по консольно-рамной схеме сопряжения на кронштейне -150 (НСКР-150 и НСКР-150Д)

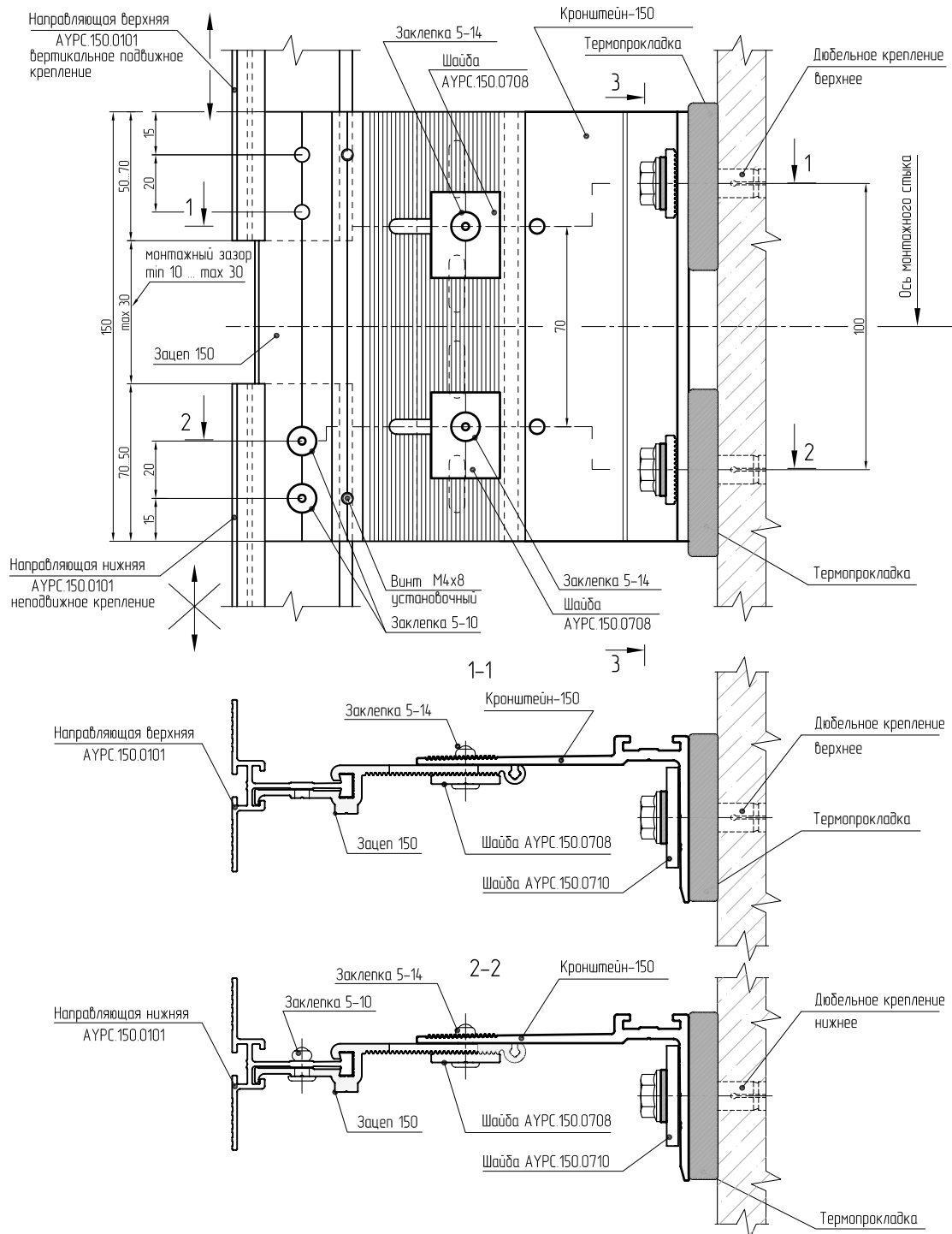

1. Разрезы 1-1 и 2-2 даны для узла НСКР-150.
2. Разрез 3-3 для узла НСКР-150 и НСКР-150Д см. на л. 306.
3. Расчетную схему несущего узла по консольно-рамной схеме сопряжения см. на л. 841.

УЗЛЫ СОПРЯЖЕНИЙ

03

Узел несущий раздельный по шарнирно-рамной схеме сопряжения на кронштейне-100 (НРШР-100 и НРШР-100Д)

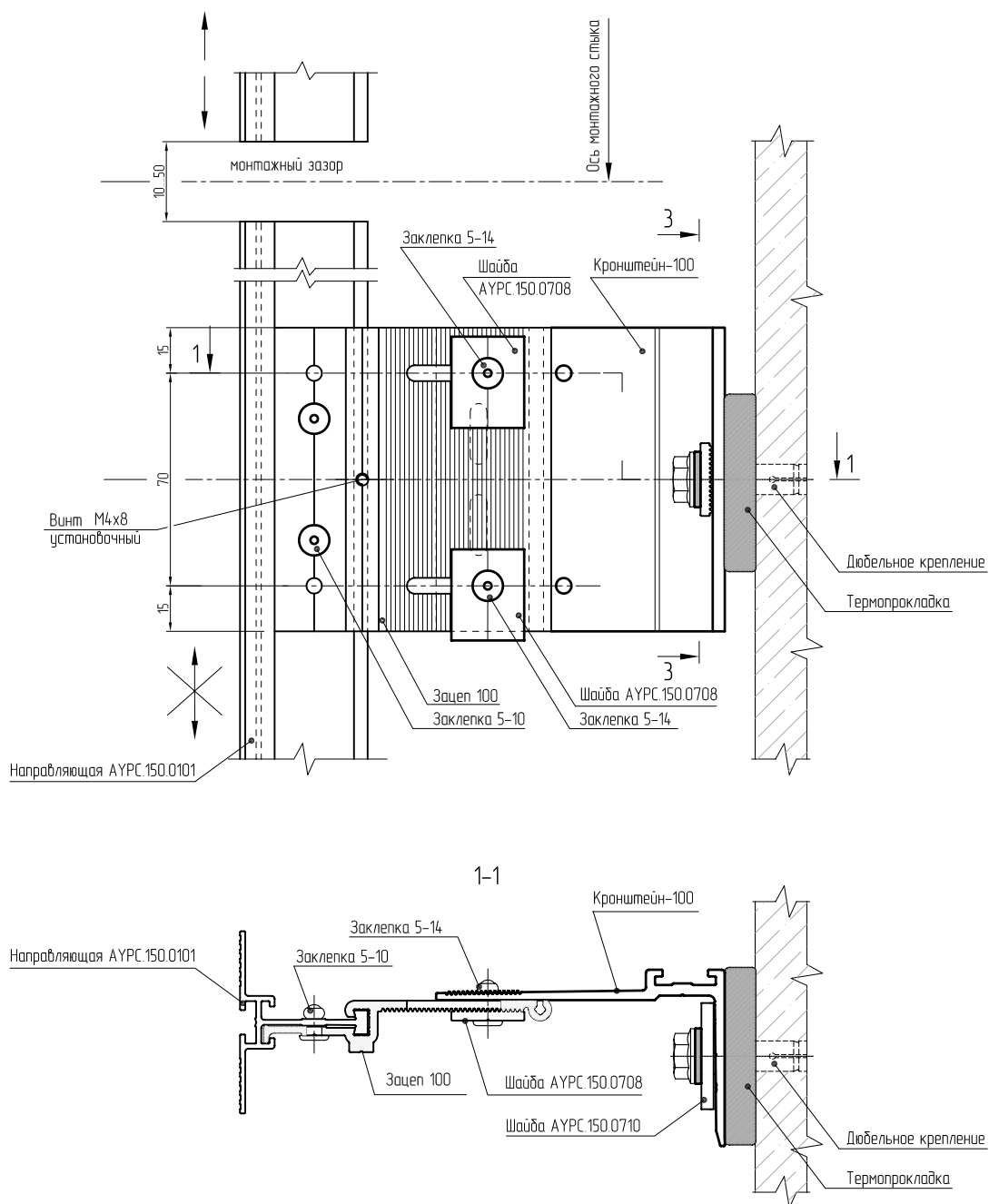

1. Разрез 1-1 дан для узла НРШР-100.
2. Разрез 3-3 для узла НРШР-100 и НРШР-100Д см. на л. 03.06.
3. Расчетную схему несущего узла по шарнирно-рамной схеме сопряжения см. на л. 08.32, 08.36.

Узел несущий раздельный по шарнирно-рамной схеме сопряжения усиленный на кронштейне-100
(НРШРу-100 и НРШРу-100Д)

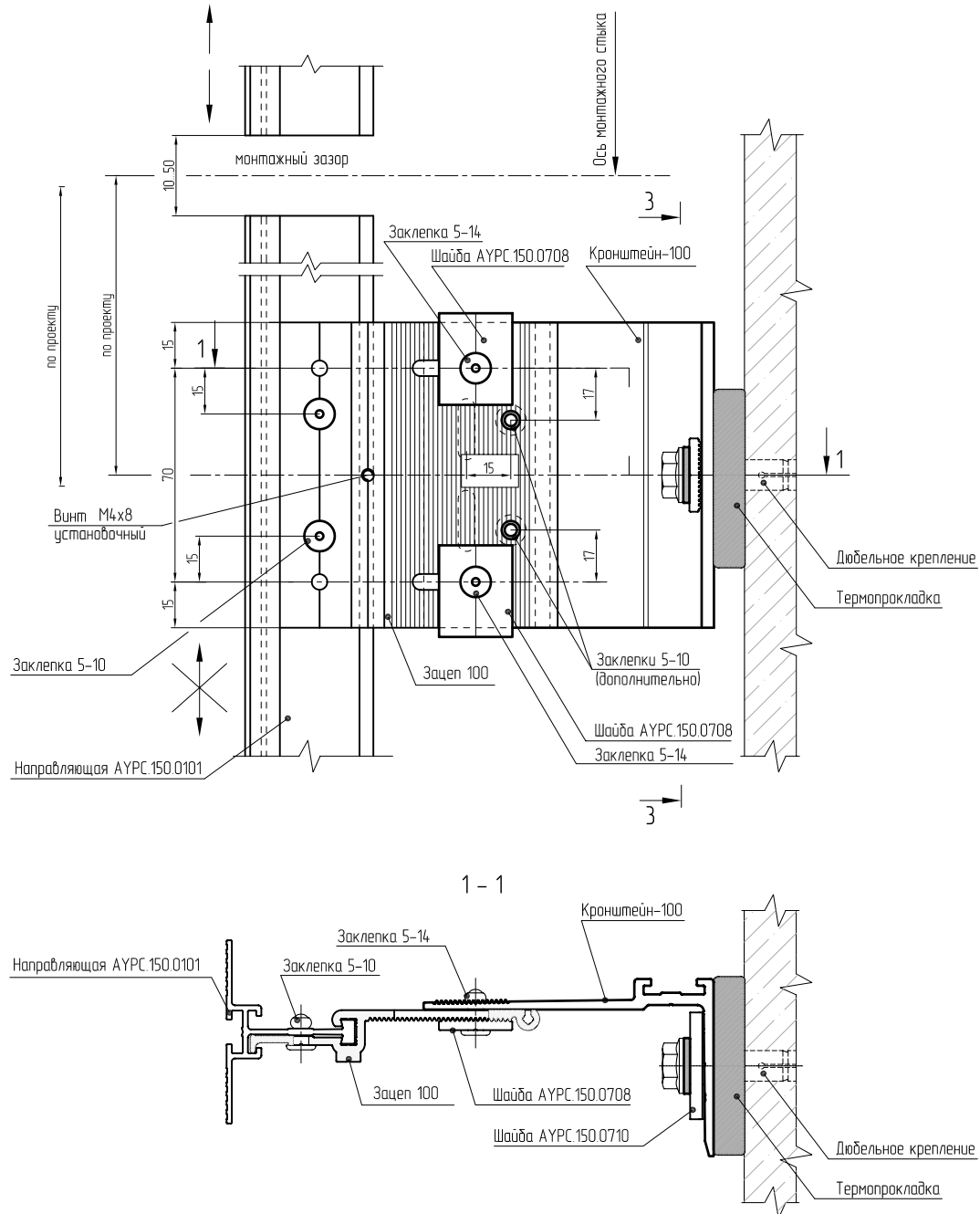

1. Разрез 1-1 дан для узла НРШРу-100.
2. Разрез 3-3 для узла НРШРу-100 и НРШРу-100Д см. на л. 03.06
3. Расчетную схему несущего узла по шарнирно-рамной схеме сопряжения см. на л. 08.32, 8.36.

УЗЛЫ СОПРЯЖЕНИЙ

Узел несущий раздельный по шарнирно-рамной схеме сопряжения на кронштейне-60 (НРШР-60 и НРШР-60Д)

03

При незначительных вертикальных нагрузках и малом отnose от стены возможно использование кронштейна-60 в качестве несущего

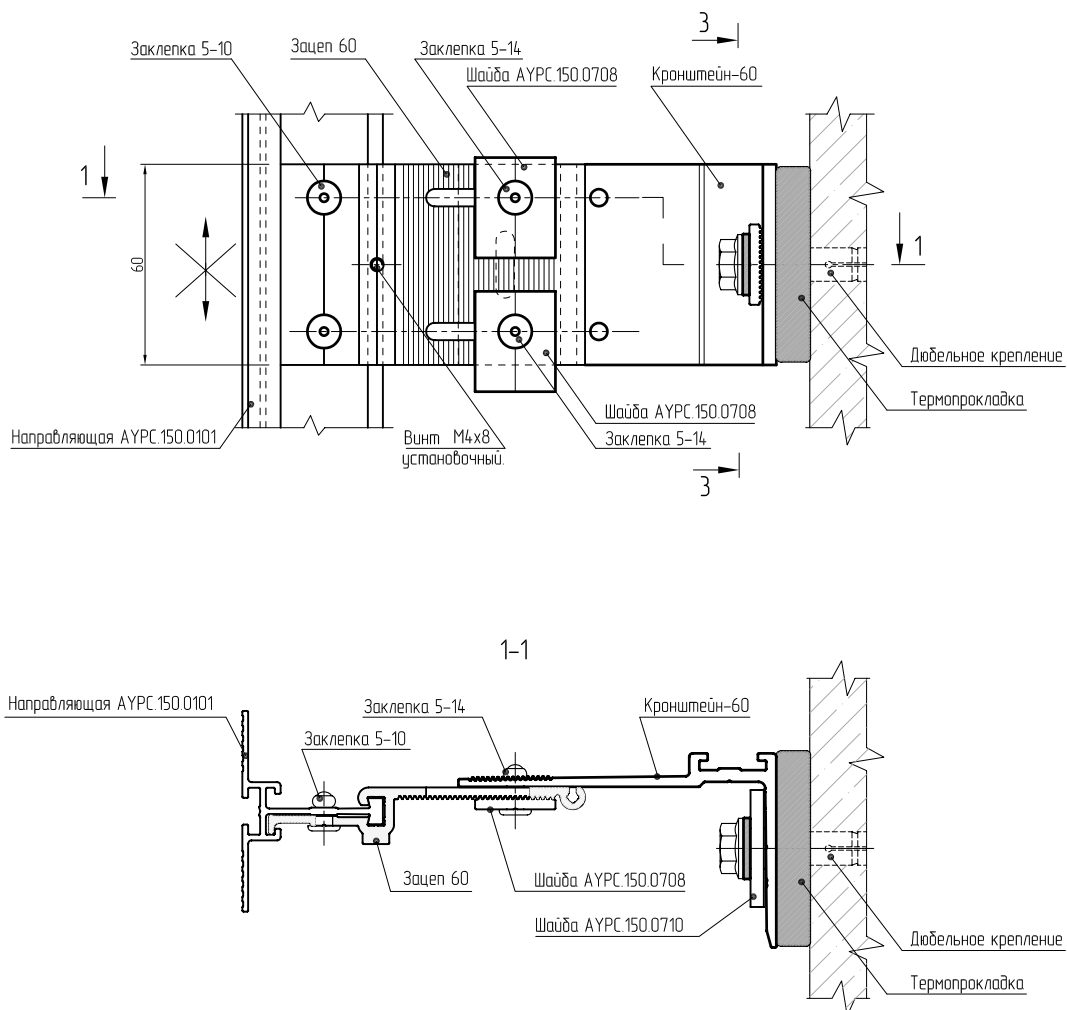

1. Разрез 1-1 дан для узла НРШР-60.
2. Разрез 3-3 для узла НРШР-60 и НРШР-60Д см. на л. 03.06.
3. Расчетную схему несущего узла по шарнирно-рамной схеме сопряжения см. на л. 08.32, 08.36.

Узлы сопряжений опорные (ветровые) на кронштейнах -60 и -100 (В-60 и В-60Д, В-100 и В-100Д)

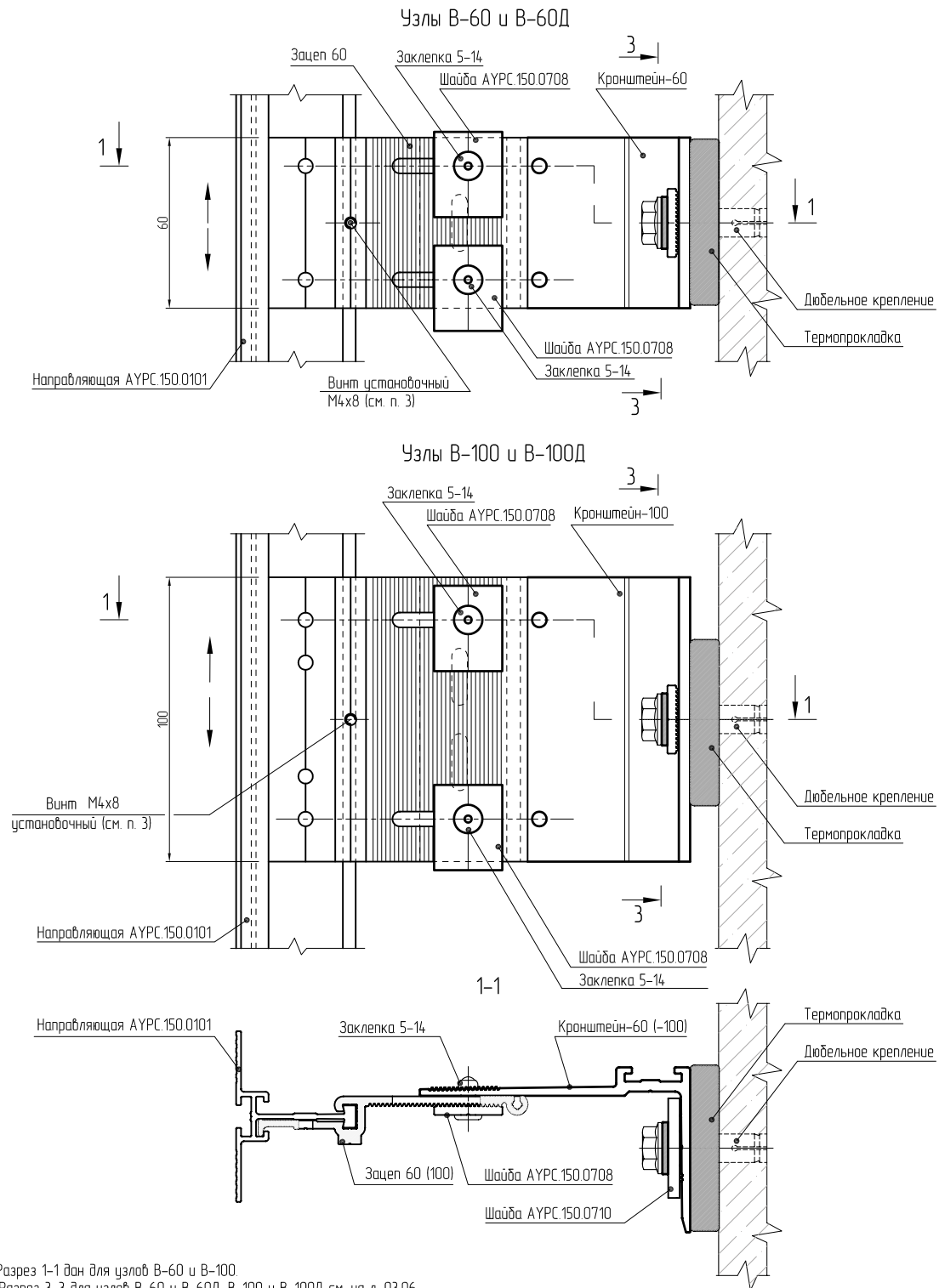

1. Разрез 1-1 дан для узлов В-60 и В-100.

2. Разрез 3-3 для узлов В-60 и В-60Д, В-100 и В-100Д см. на л. 03.06.

3. Винт временно фиксирует защеп в определенном монтажном положении на направляющей для удобства монтажа. После крепления защеп к кронштейну винт обязательно ослабить или удалить для использования на следующих кронштейнах. Временное позиционирование защепов также можно выполнять специальными съемными многоразовыми фиксаторами.

УЗЛЫ СОПРЯЖЕНИЙ

03

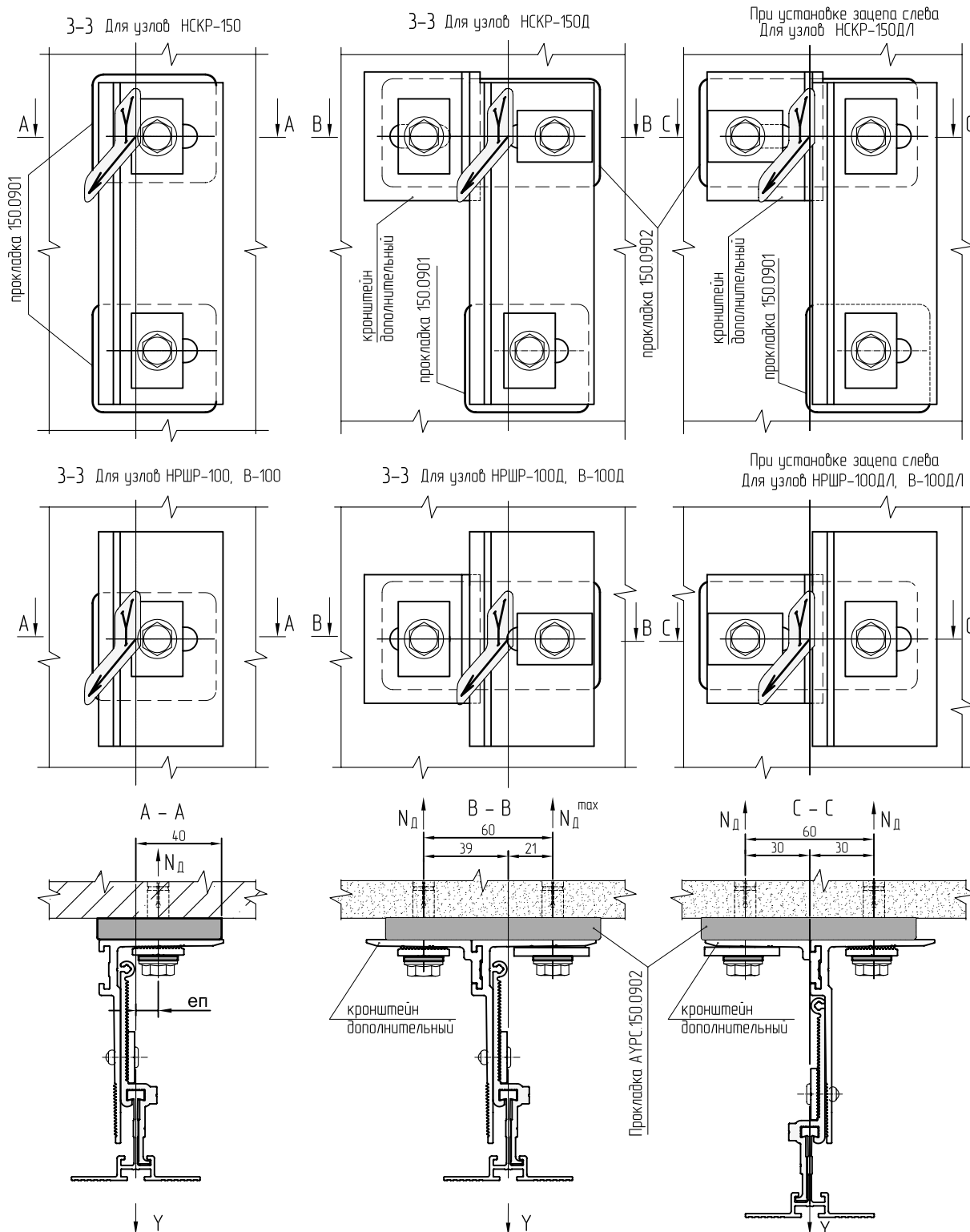

Вырывающие усилия на единичном дюбелем креплении в зоне действия усилия Y

при $e_p = 10 \text{ мм}$ $N_d = 1,2 \cdot Y$	$N_d^{\text{max}} = 1,25 \cdot Y / 2$	$N_d = Y / 2$
при $e_p = 25 \text{ мм}$ $N_d = 1,5 \cdot Y$		

Таблица параметров сопряжений для направляющей 150.0101

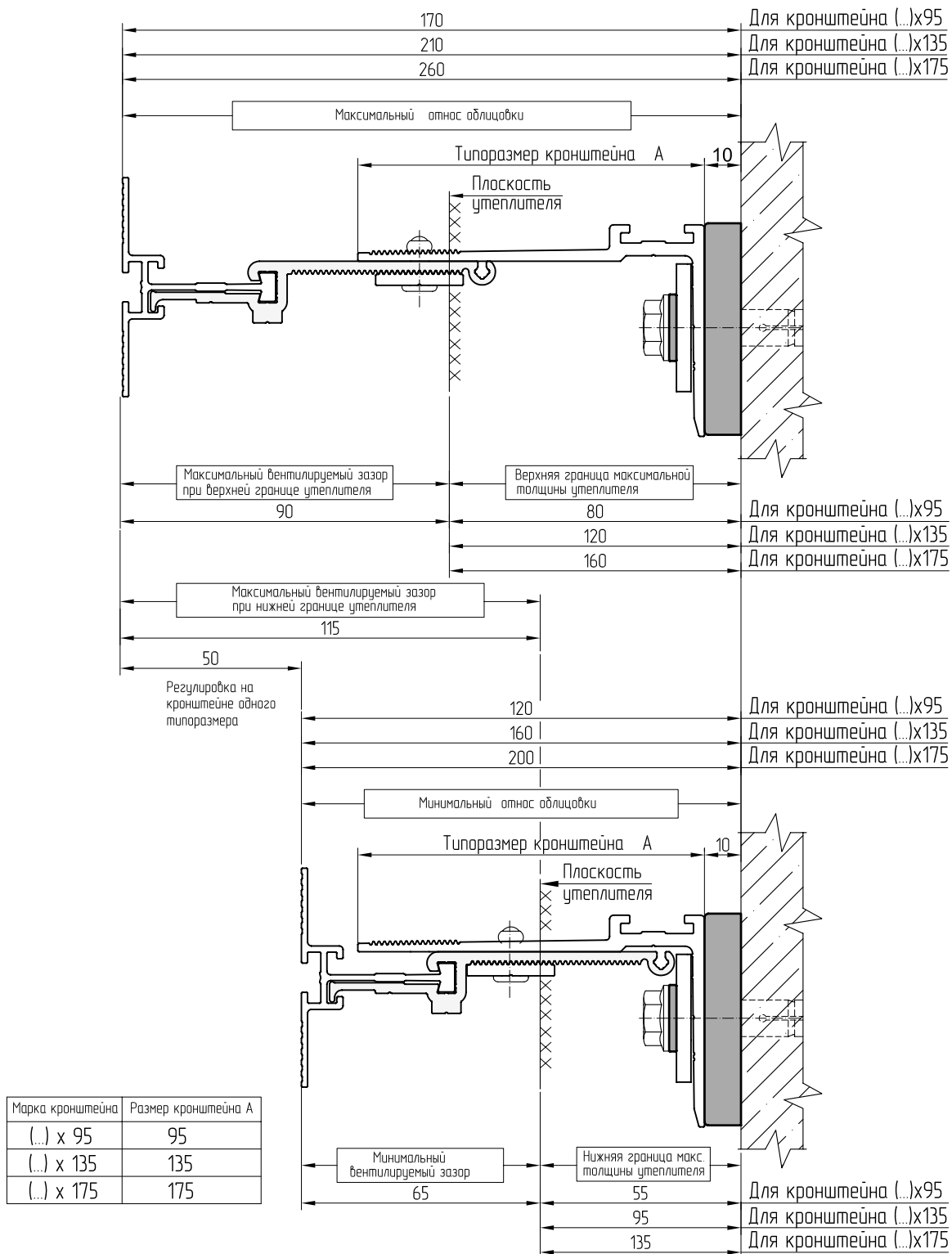

ALT150KM

СИСТЕМА НАВЕСНОГО ФАСАДА
С ВЕНТИЛИРУЕМЫМ ВОЗДУШНЫМ ЗАЗОРОМ

УЗЛЫ ПРИМЫКАНИЙ

Фрагмент фасада

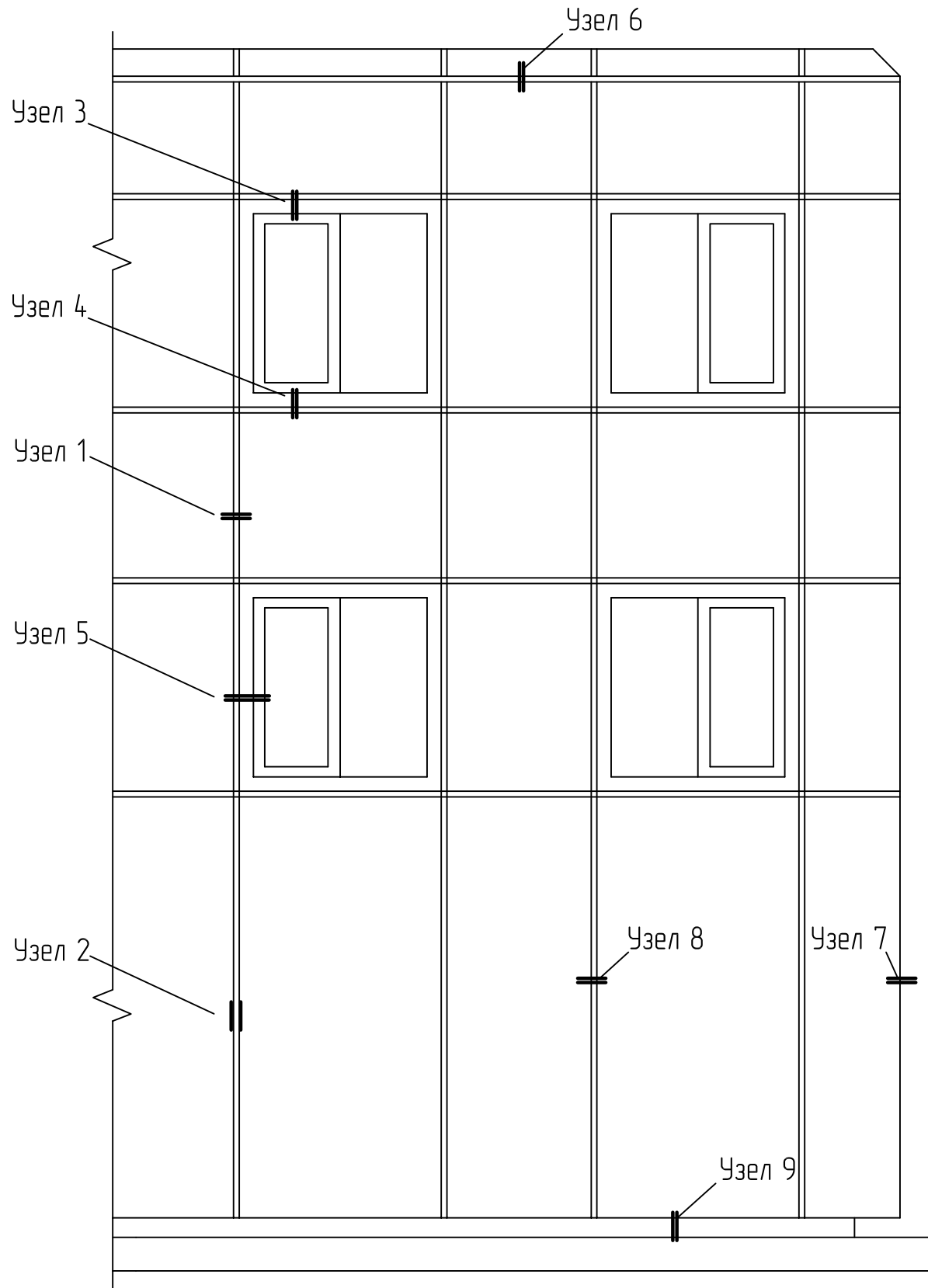

УЗЛЫ ПРИМЫКАНИЙ ОБЩИЕ

04

Узел 1. Установка комбинированных панелей кассетного типа. Горизонтальный разрез

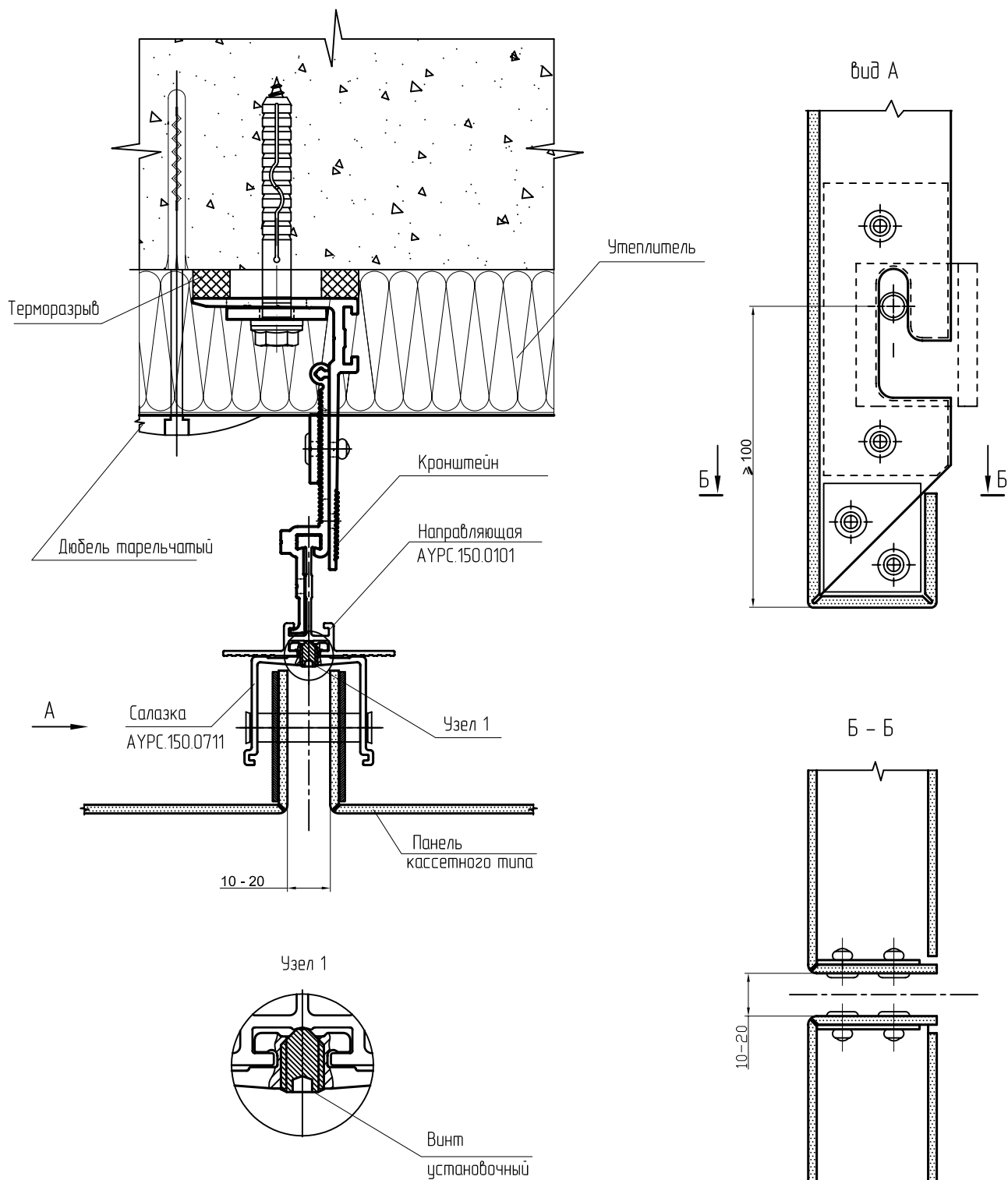

1. Необозначенные элементы см. на узлах сопряжения
2. Вариант использования салазки АУРС.150.0716 см. лист 04.26.

Узел 2. Установка композитных панелей кассетного типа. Вертикальный разрез

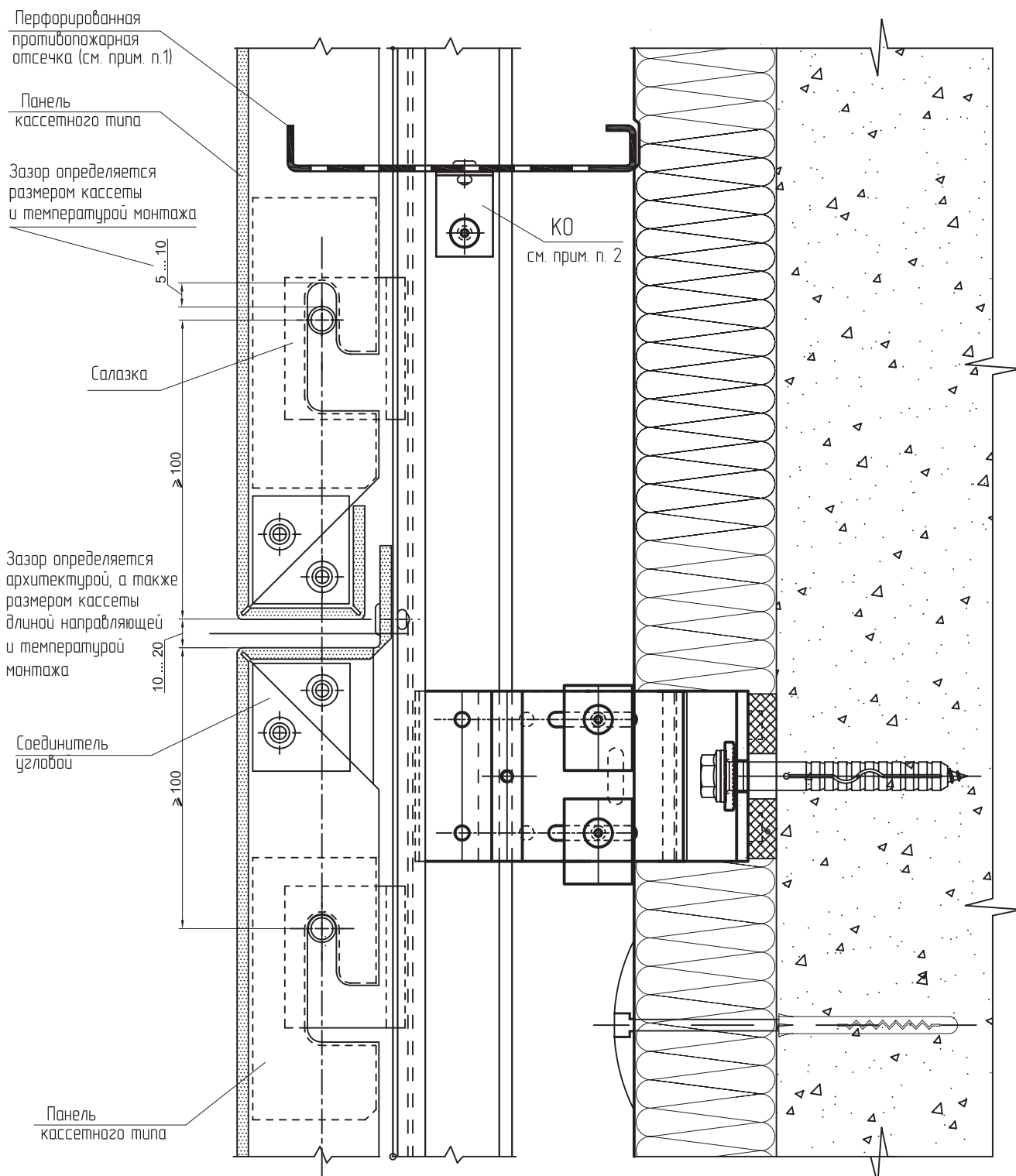

1. Требования к противопожарной отсечке см. в экспертном заключении лаборатории противопожарных исследований ЦНИИСК им. В.А. Кучеренко (п. 2.7).
2. КО-кронштейн отсечки из коррозионно-стойкой или оцинкованной стали $t=1..2$ мм крепится к направляющей заклепкой из нержавеющей стали или винтом самонарезающим из нержавеющей стали.
3. Между алюминиевой направляющей и кронштейном отсечки установить электроизоляционную прокладку (тонколистовой поливинилхлорид).
4. Необозначенные элементы см. на узлах сопряжения.

УЗЛЫ ПРИМЫКАНИЙ ОБЩИЕ

Узел 6. Узел примыкания фасада к парапету

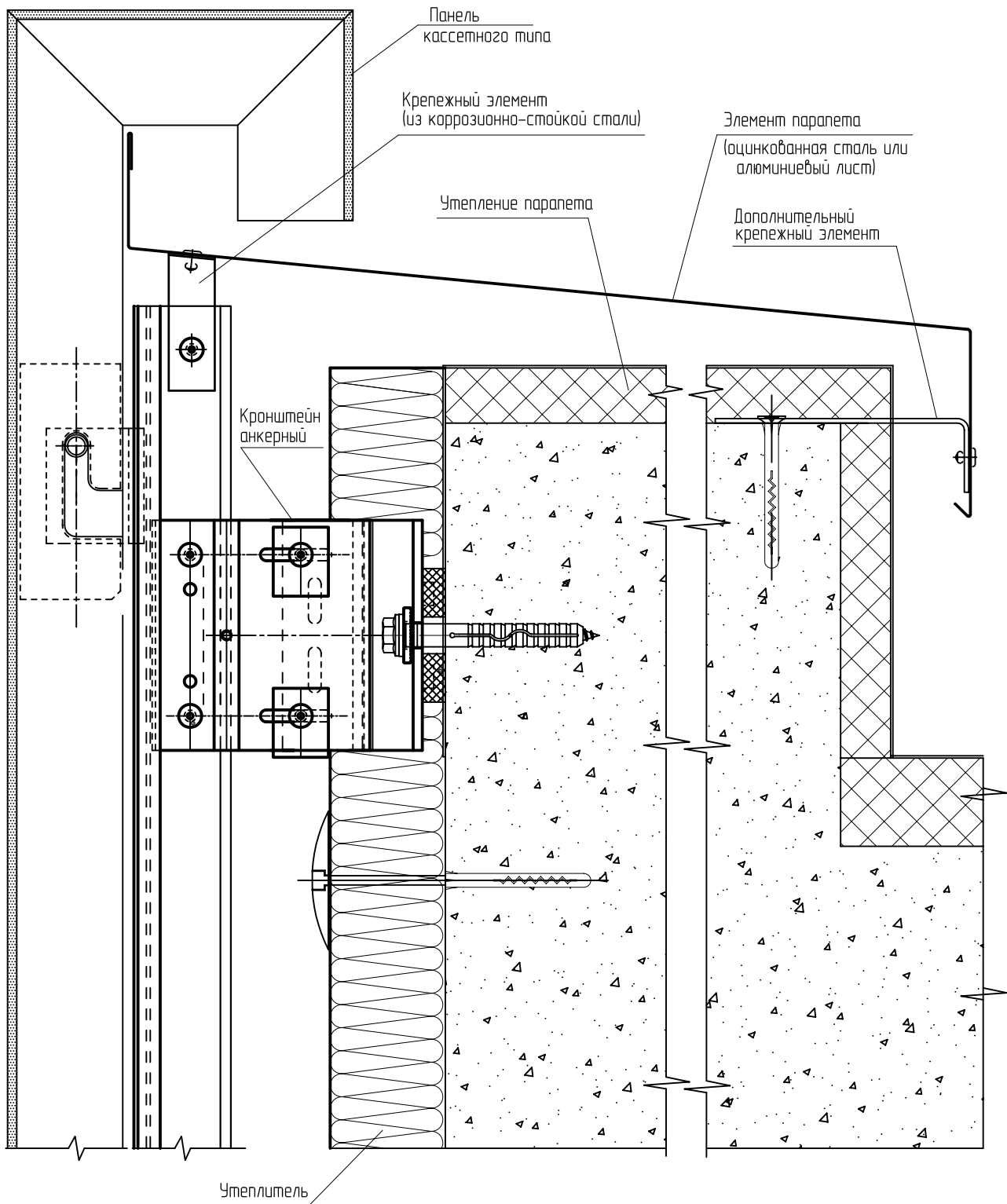

Необозначенные элементы см. на узлах сопряжения

Узел 7. Узел примыкания фасада к наружному углу здания. Горизонтальный разрез

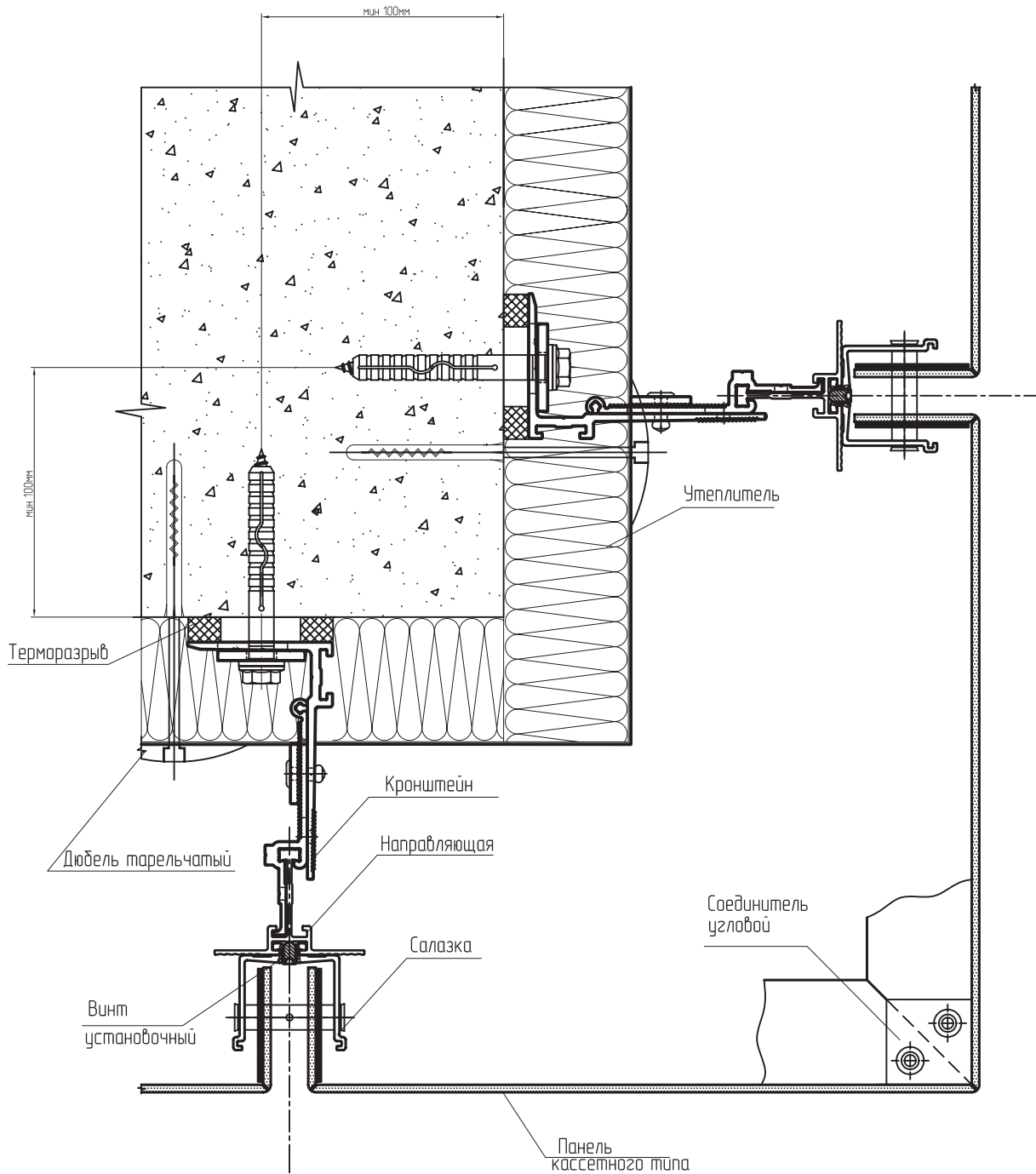

Необозначенные элементы см. на узлах сопряжения

УЗЛЫ ПРИМЫКАНИЙ ОБЩИЕ

Узел 8. Узел примыкания фасада к внутреннему углу здания. Горизонтальный разрез (повернуто)

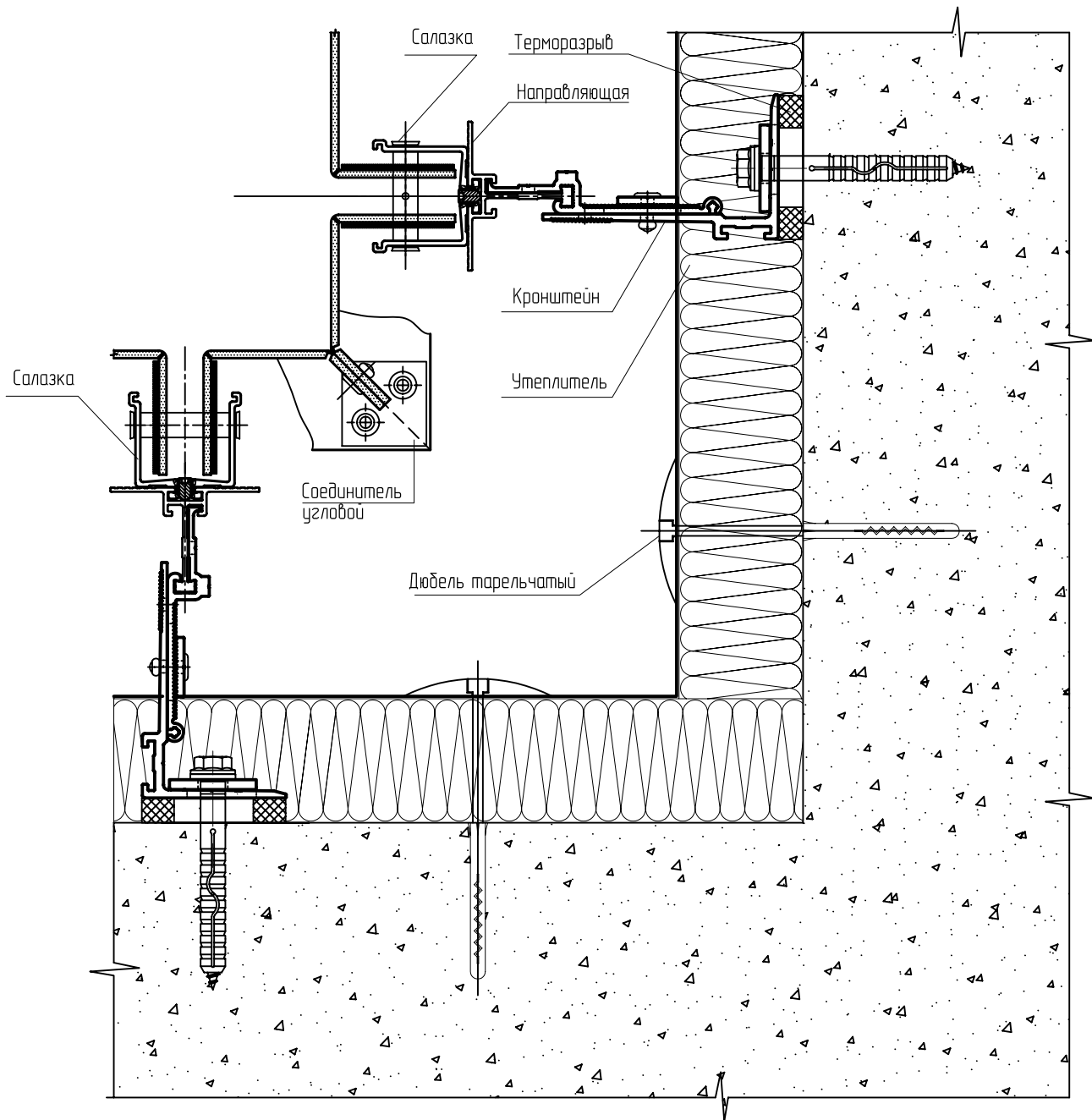

Необозначенные элементы см. на узлах сопряжения

Узел 9. Узел примыкания фасада к цоколю здания

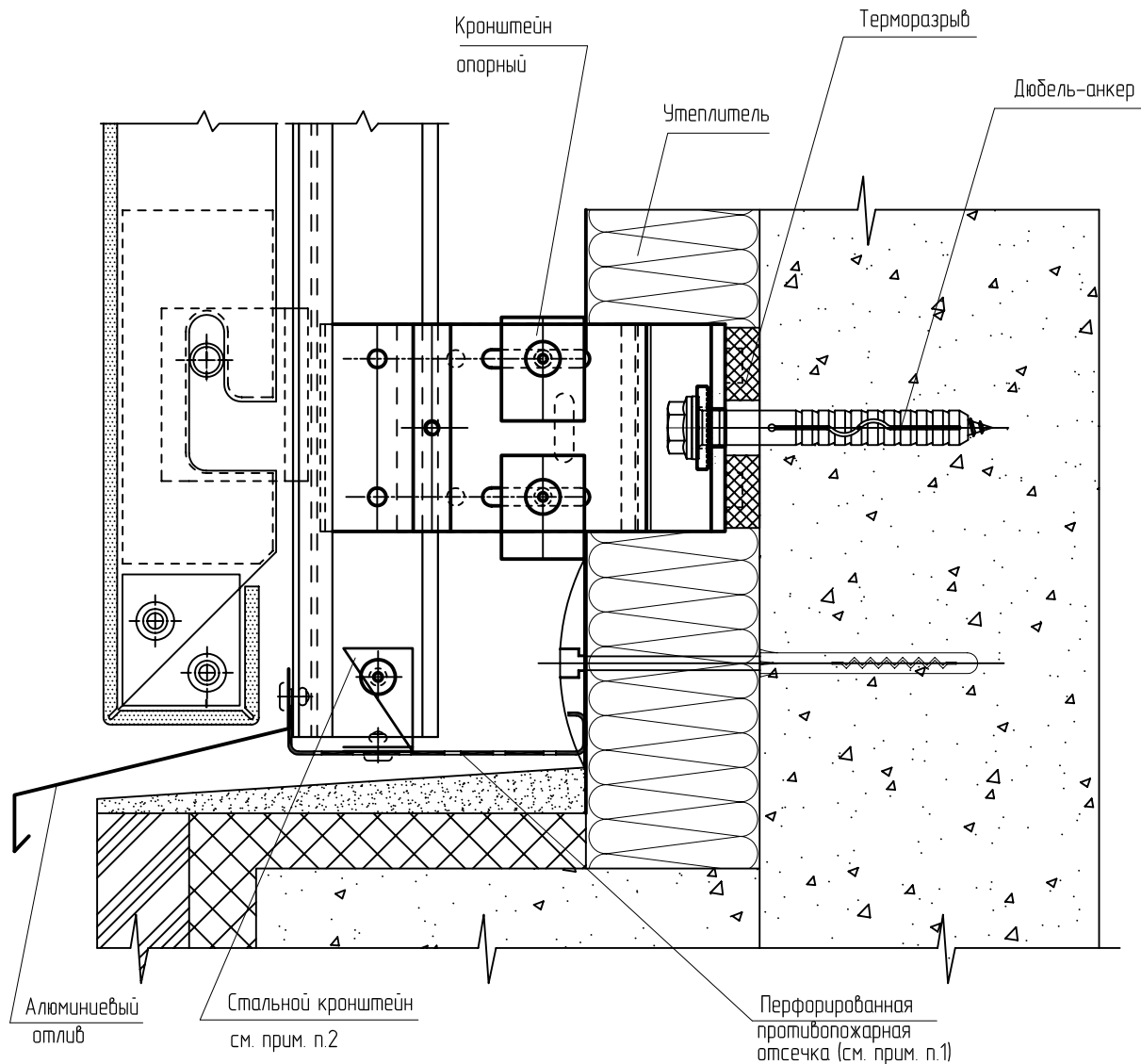

1. Требования к противопожарной отсечке см. в экспертном заключении лаборатории противопожарных исследований ЦНИИСК им. В.А. Кучеренко (п. 2.7).
2. КО-кронштейн отсечки из коррозионно-стойкой или оцинкованной стали $t=1..2$ мм крепится к направляющей заклепкой из нержавеющей стали или винтом самонарезающим из нержавеющей стали.
3. Между алюминиевой направляющей и кронштейном отсечки установить электроизоляционную прокладку (тонколистовой поливинилхлорид).
4. Необозначенные элементы см. на узлах сопряжения.

УЗЛЫ ПРИМЫКАНИЙ ЧАСТНЫЕ. ALUCOBOND A2

Узел 3. Узел примыкания фасада к оконному проему верхний.
Верхний откос из композита ALUCOBOND A2

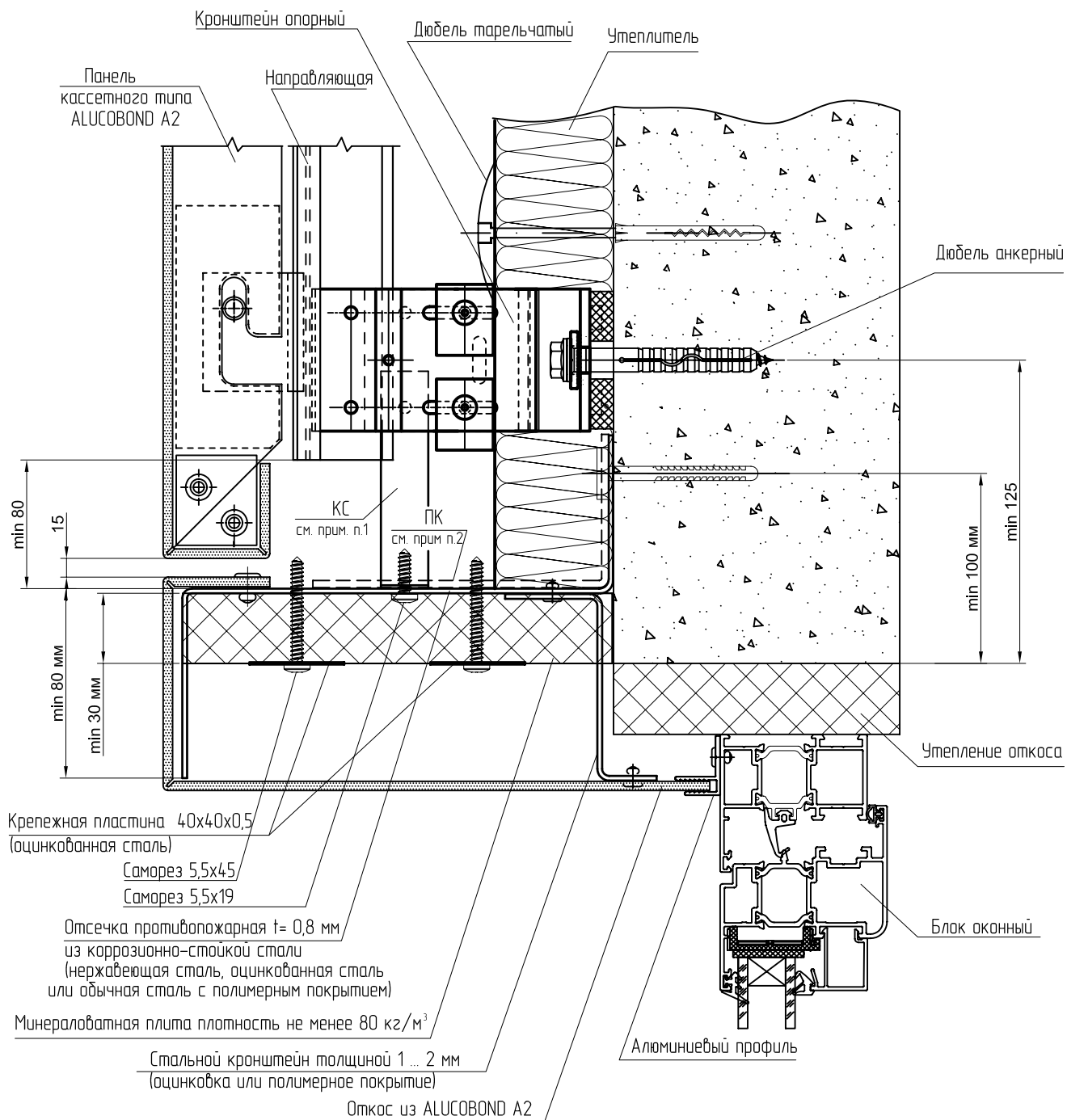

1. КС – кронштейн соединительный из коррозионно-стойкой или оцинкованной стали $t=1 \dots 2$ мм крепится к направляющей заклепкой из нержавеющей стали или винтом самонарезающим из нержавеющей стали.
Между алюминиевой направляющей и кронштейном отсечки установить электроизоляционную прокладку (тонколистовой поливинилхлорид).
2. ПК – промежуточный кронштейн из стали $t=2 \dots 3$ мм с защитным покрытием (цинковое или полимерное) устанавливается при шаге направляющих более чем 0,6 м для дополнительного крепления противопожарной отсечки.
Необозначенные элементы см. на узлах сопряжения.

Узел 3. Узел примыкания фасада к оконному проему верхний.
Верхний откос окна из оцинкованной стали

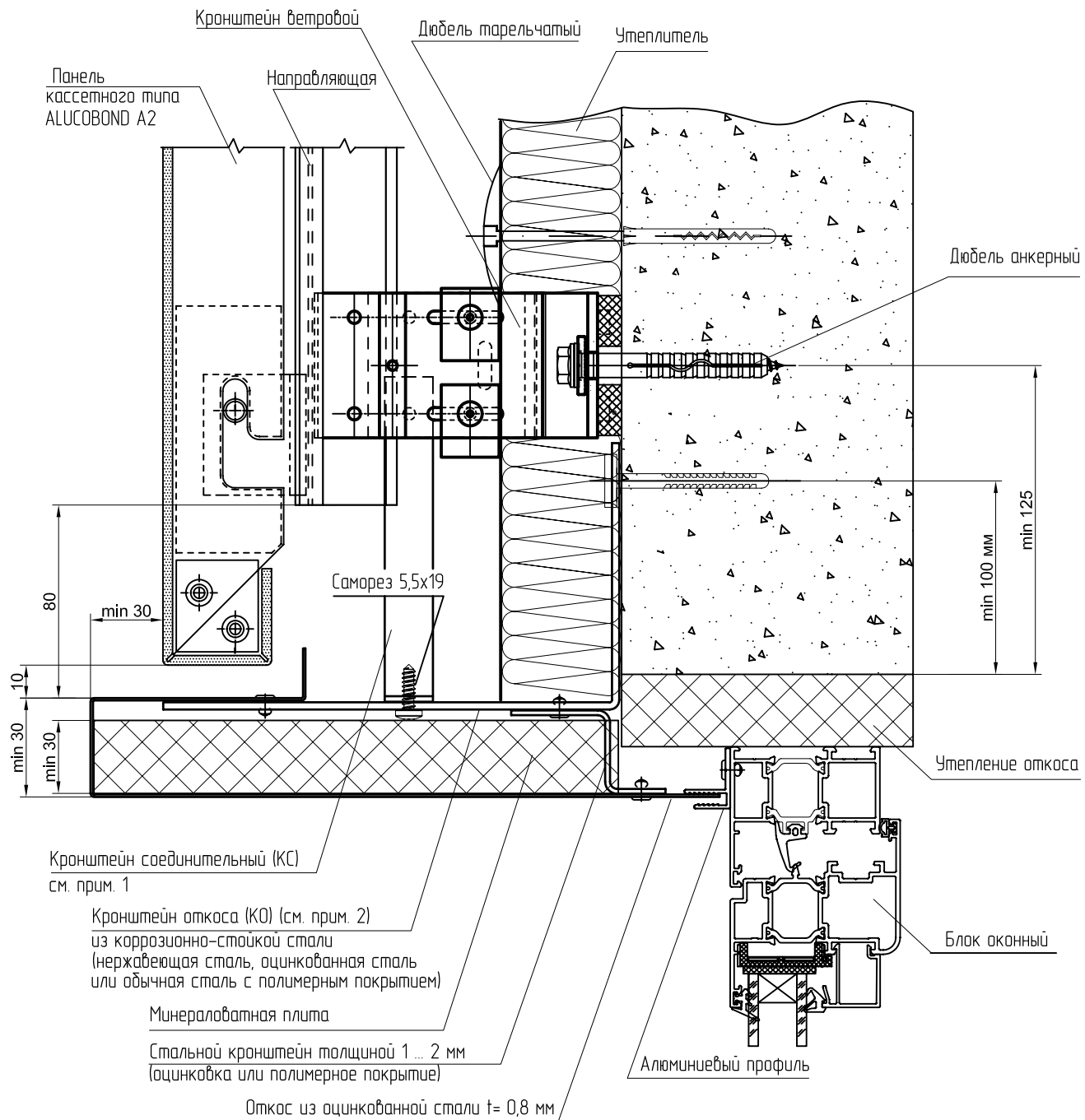

1. КС – кронштейн соединительный из коррозионно-стойкой или оцинкованной стали $t = 1 \dots 2$ мм крепится к направляющей заклепкой из нержавеющей стали или винтом самонарезающим из нержавеющей стали.
Между алюминиевой направляющей и кронштейном отсечки установить электроизоляционную прокладку (тонколистовой поливинилхлорид).
2. При шаге направляющих более 800 мм устанавливается дополнительный кронштейн откоса вне направляющих.
Необозначенные элементы см. на узлах сопряжения.

УЗЛЫ ПРИМЫКАНИЙ ЧАСТНЫЕ. ALUCOBOND A2

Узел 4. Узел примыкания фасада к оконному проему нижний.
Отлив из композитного материала ALUCOBOND A2

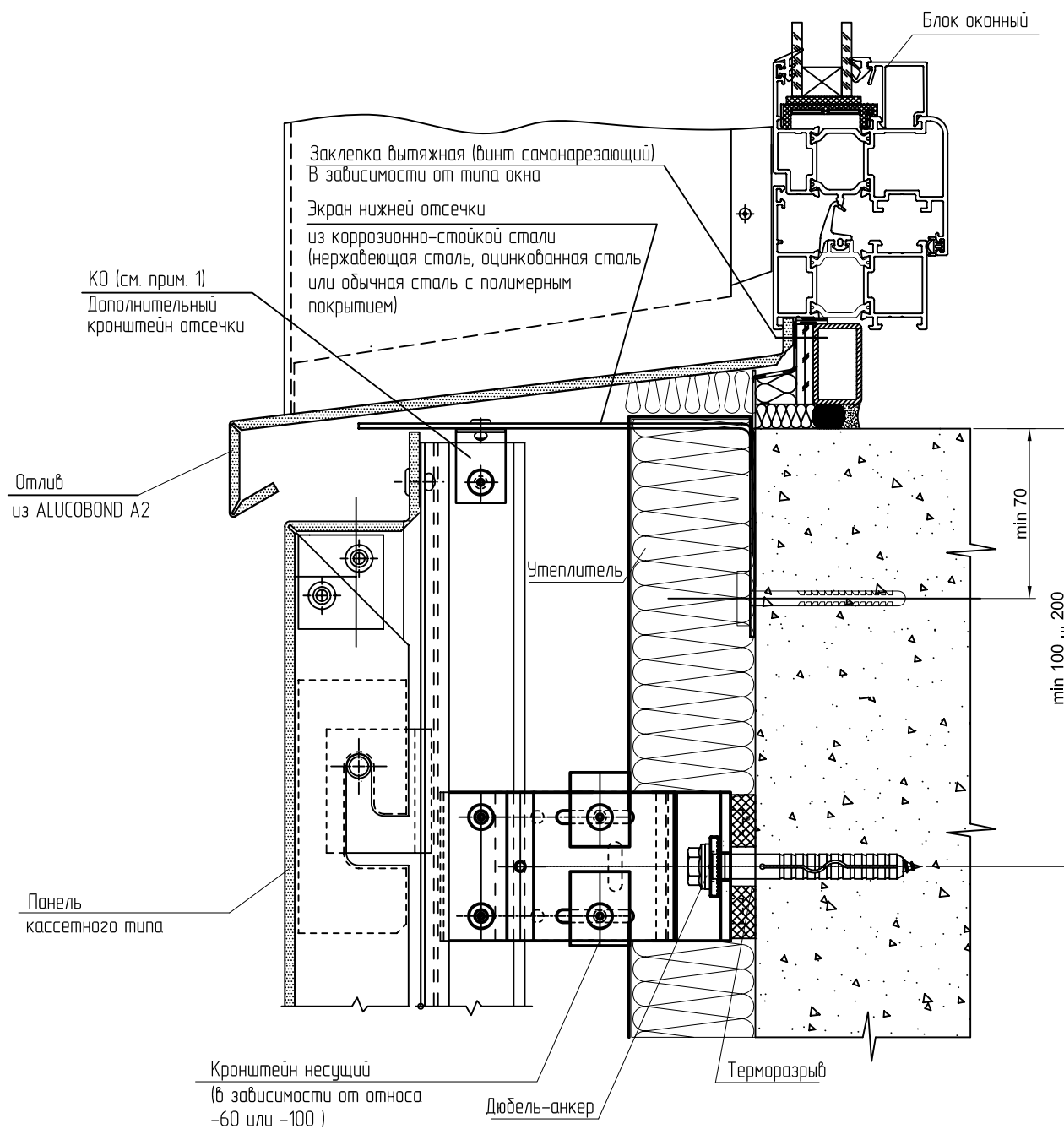

1. КО – кронштейн отлива из коррозионно-стойкой или оцинкованной стали $t=1 \dots 2$ мм крепится к направляющей заклепкой из нержавеющей стали или винтом самонарезающим из нержавеющей стали.
Между алюминиевой направляющей и кронштейном отсечки установить электроизоляционную прокладку (тонколистовой поливинилхлорид).
Необозначенные элементы см. на узлах сопряжения.

Узел 4. Узел примыкания фасада к оконному проему нижний.
Отлив из оцинкованной стали

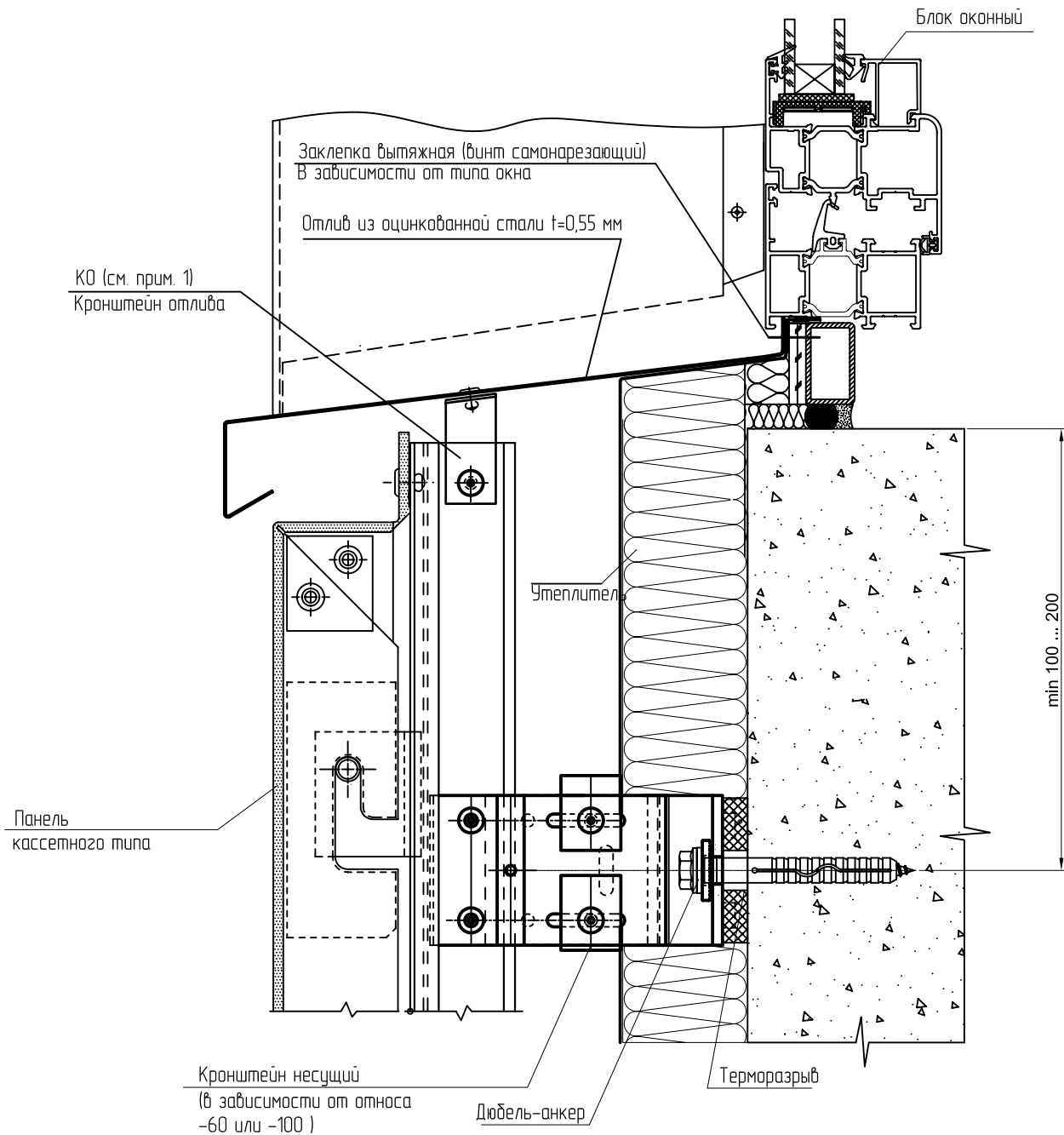

1. КО – кронштейн отлива из коррозионно-стойкой или оцинкованной стали $t=1 \dots 2$ мм крепится к направляющей заклепкой из нержавеющей стали или винтом самонарезающим из нержавеющей стали.
Между алюминиевой направляющей и кронштейном отсечки установить электроизоляционную прокладку (тонколистовой поливинилхлорид).
Необозначенные элементы см. на узлах сопряжения.

УЗЛЫ ПРИМЫКАНИЙ ЧАСТНЫЕ. ALUCOBOND A2

Узел 5. Узел примыкания фасада к оконному проему боковой.
Отлив из композитного материала ALUCOBOND A2

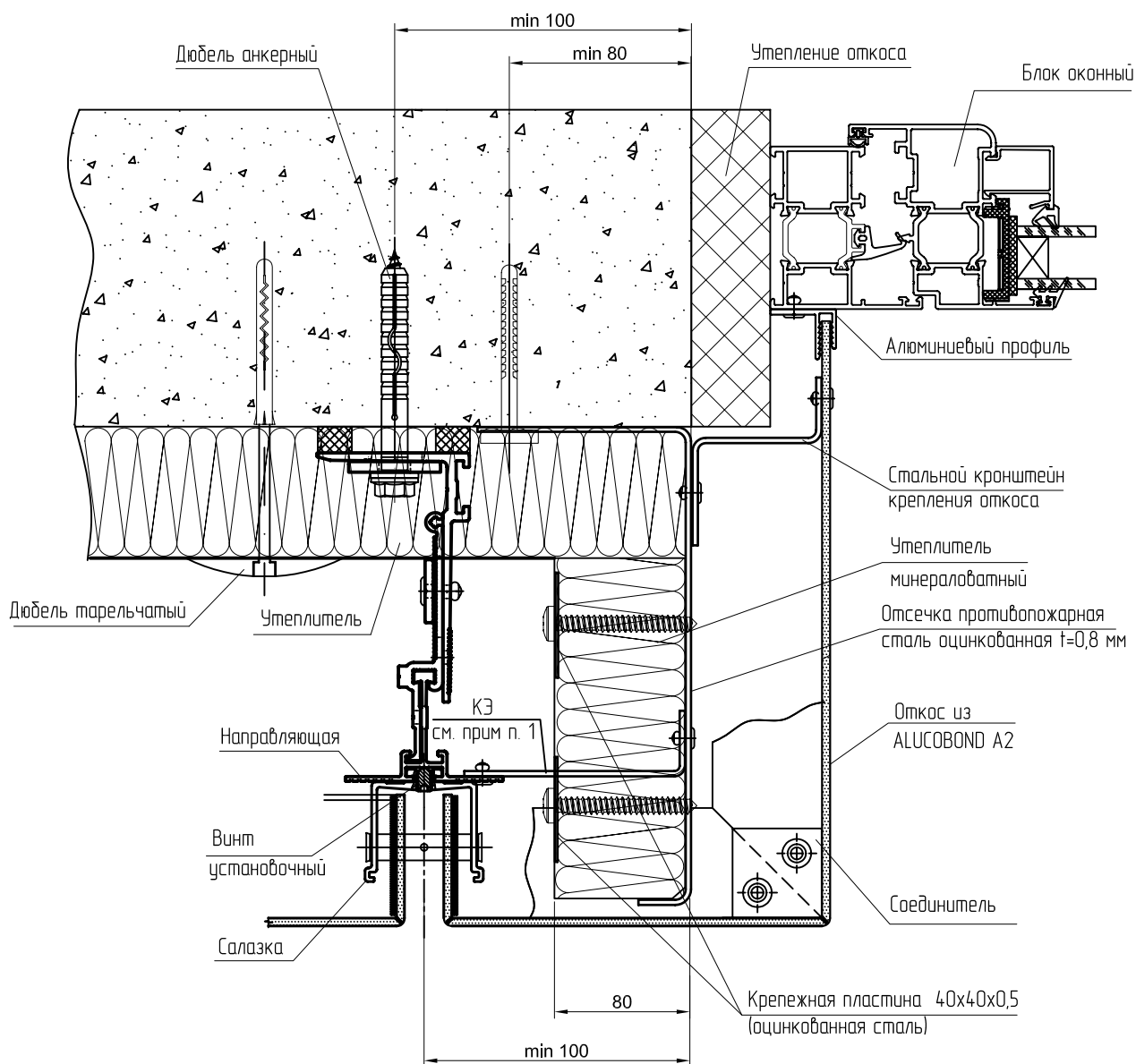

1. КЭ – крепежный элемент из стали $t=2 \dots 3$ мм с защитным покрытием (цинковое или полимерное) устанавливается с шагом не более чем 0,6 м для дополнительного крепления противопожарной отсечки к направляющей.
Между алюминиевой направляющей и кронштейном отсечки установить электроизоляционную прокладку (тонколистовой поливинилхлорид).
Необозначенные элементы см. на узлах сопряжения.

Узел 5. Узел примыкания фасада к оконному проему боковой.
Откос из оцинкованной стали.

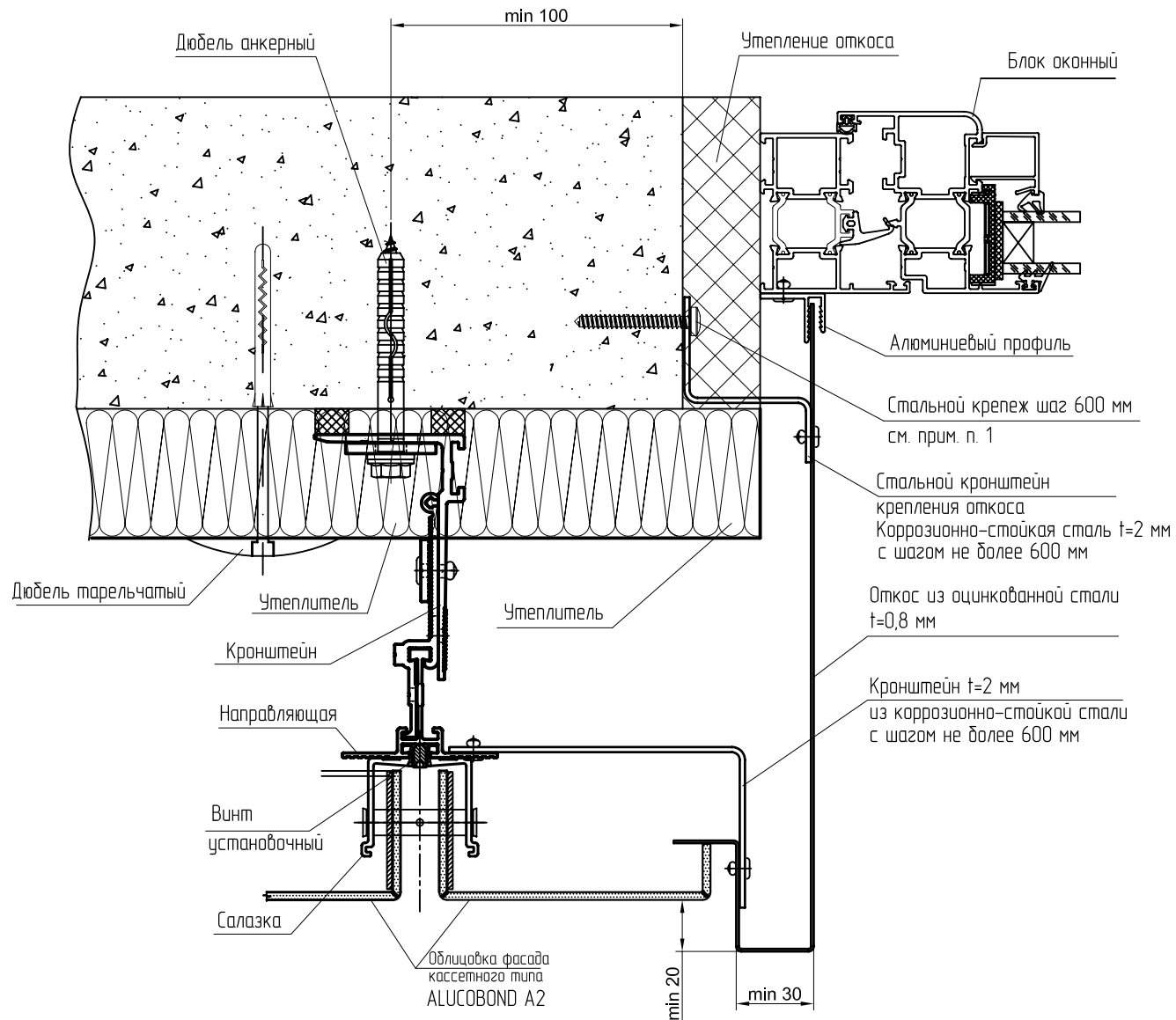

1. В качестве крепежных изделий используется стальной винт для бетона EJOT BS 6,3x45, если стены из бетона и кирпича. Для стен из ячеистого бетона применяются аналогичные винты длиной 120 мм. (Можно использовать стальной крепеж с аналогичными характеристиками, допущенный к применению в вентфасадах.) Между алюминиевой направляющей и кронштейном отсечки установить электроизоляционную прокладку (тонколистовой поливинилхлорид). Необозначенные элементы см. на узлах сопряжения.

УЗЛЫ ПРИМЫКАНИЙ ЧАСТНЫЕ. ALPOLIC A2

Узел 3. Узел примыкания фасада к оконному проему верхний.
Верхний откос из композита ALPOLIC A2

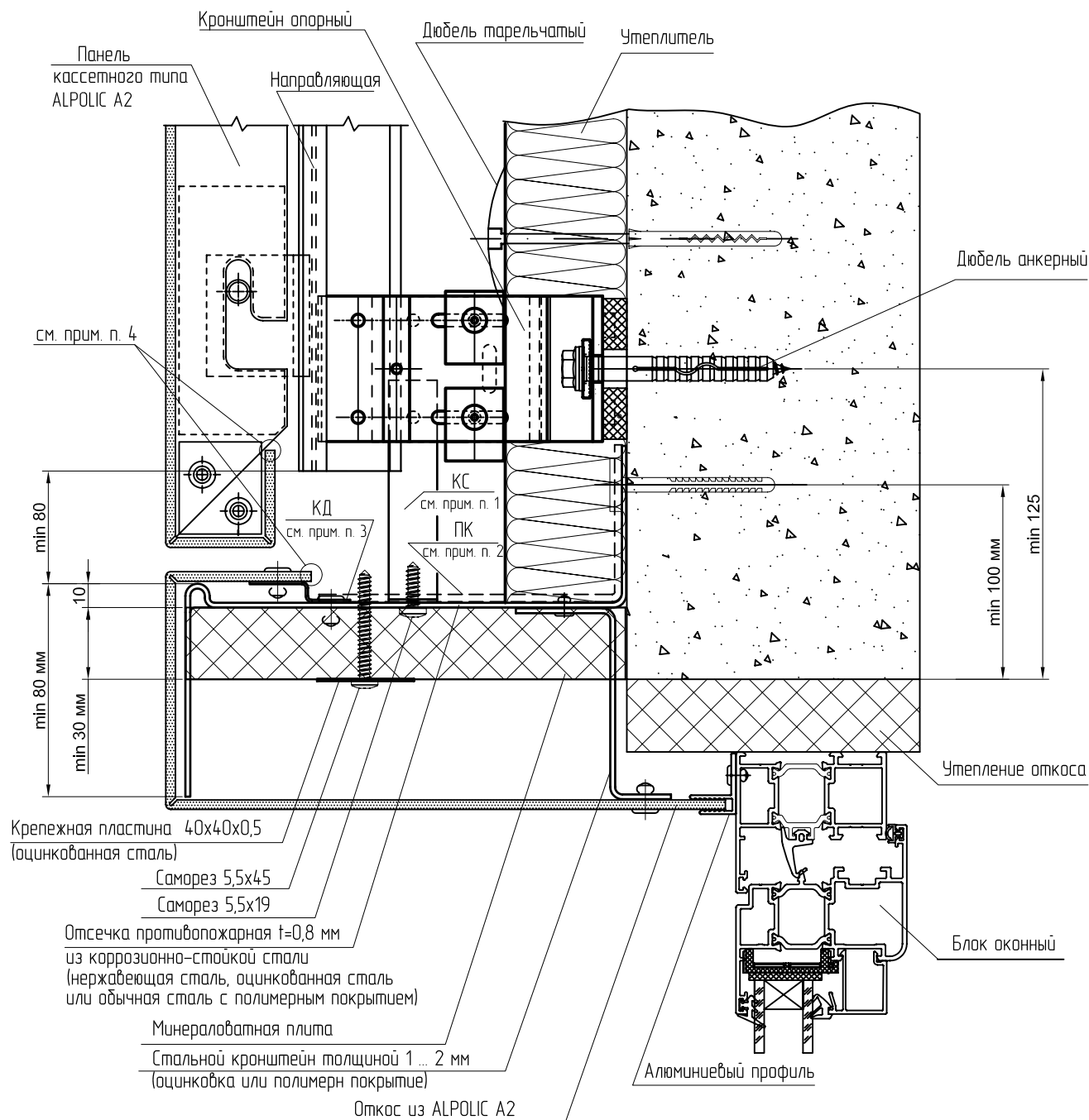

1. КС – кронштейн соединительный из коррозионно-стойкой или оцинкованной стали t=1 ... 2 мм крепится к направляющей заклепкой из нержавеющей стали или винтом самонарезающим из нержавеющей стали.
Между алюминиевой направляющей и кронштейном отсечки установить электроизоляционную прокладку (тонколистовой поливинилхлорид).
2. ПК – промежуточный кронштейн из стали t=2 ... 3 мм с защитным покрытием (цинковое или полимерное) устанавливается при шаге направляющих более чем 0,6 м для дополнительного крепления противопожарной отсечки.
3. КД – дистанционный кронштейн из оцинкованной стали t= 0,8 мм с шагом 600 мм.
4. Торцы отливов кассет завальцевать или закрыть профилем, см. в экспертном заключении лаборатории противопожарных исследований ЦНИИСК им. В.А. Кучеренко (п. 2.12).
Необозначенные элементы см. на узлах сопряжения.

Узел 3. Узел примыкания фасада к оконному проему верхний.
Верхний откос окна из оцинкованной стали

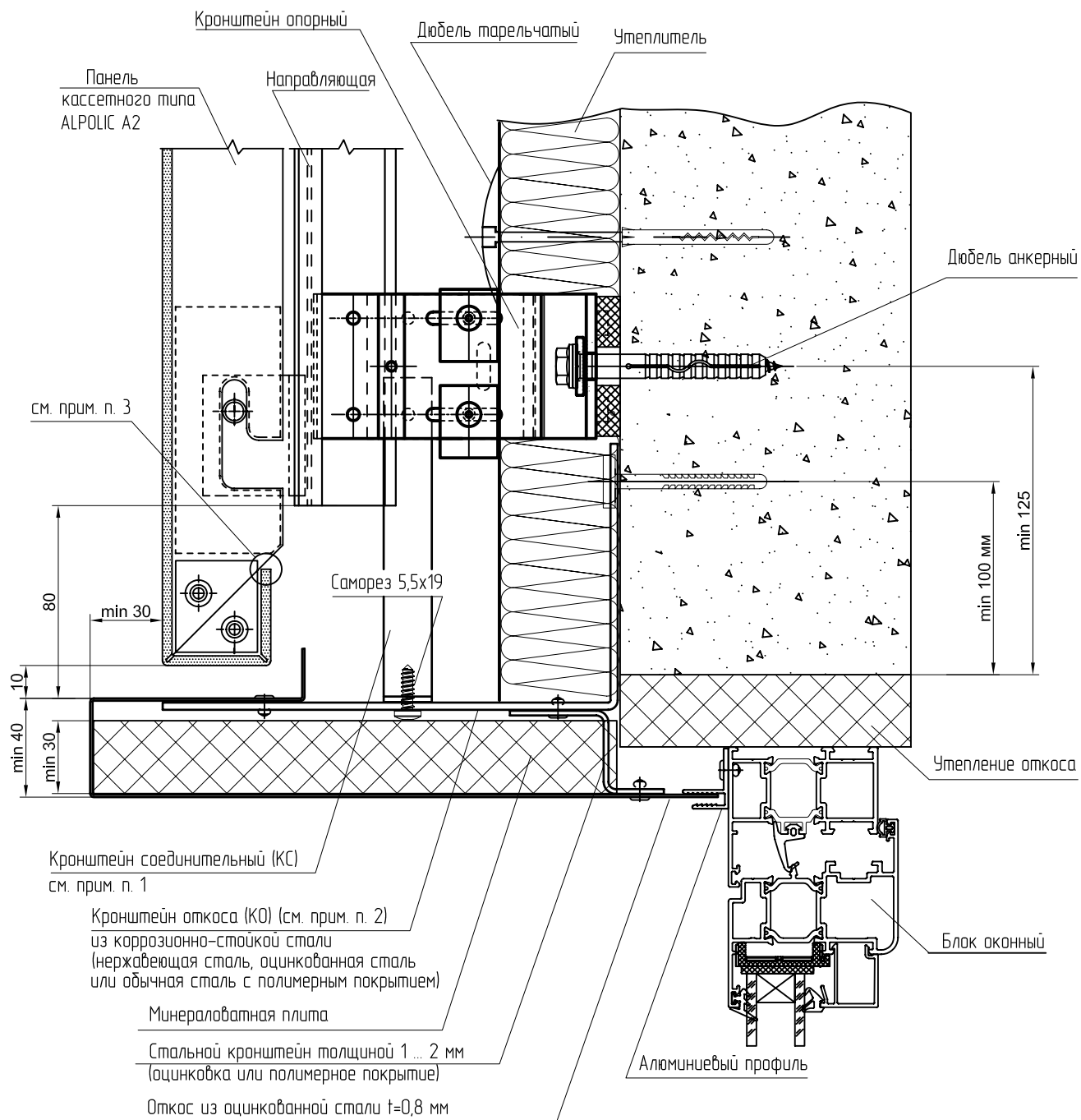

1. КС – кронштейн соединительный из коррозионно-стойкой или оцинкованной стали $t=1 \dots 2$ мм крепится к направляющей заклепкой из нержавеющей стали или винтом самонарезающим из нержавеющей стали.
Между алюминиевой направляющей и кронштейном отсечки установить электроизоляционную прокладку (тонколистовой поливинилхлорид).
2. При шаге направляющих более 800 мм устанавливается дополнительный кронштейн откоса вне направляющих.
4. Торцы отливов кассет завальцевать или закрыть профилем, см. в экспертном заключении лаборатории противопожарных исследований ЦНИИСК им. В.А. Кучеренко (п. 2.12).
Необозначенные элементы см. на узлах сопряжения.

УЗЛЫ ПРИМЫКАНИЙ ЧАСТНЫЕ. ALPOLIC A2

Узел 4. Узел примыкания фасада к оконному проему нижний.
Отлив из композитного материала ALPOLIC A2

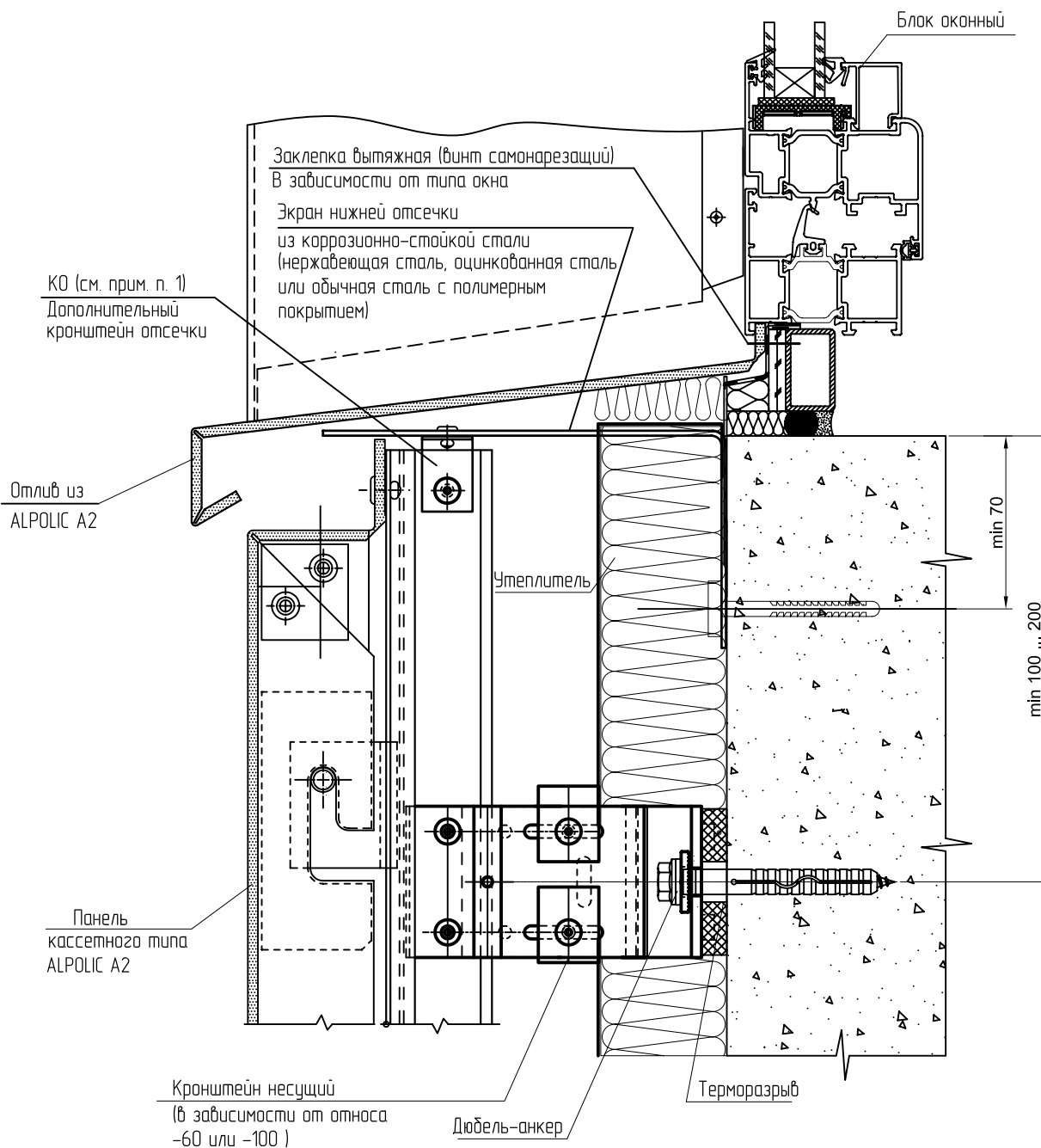

1. КОН – кронштейн отлива из коррозионно-стойкой или оцинкованной стали $t=1 \dots 2$ мм крепится к направляющей заклепкой из нержавеющей стали или винтом самонарезающим из нержавеющей стали.
Между алюминиевой направляющей и кронштейном отсечки установить электроизоляционную прокладку (тонколистовой поливинилхлорид).
Необозначенные элементы см. на узлах сопряжения.

Узел 4. Узел примыкания фасада к оконному проему нижний.
Отлив из оцинкованной стали

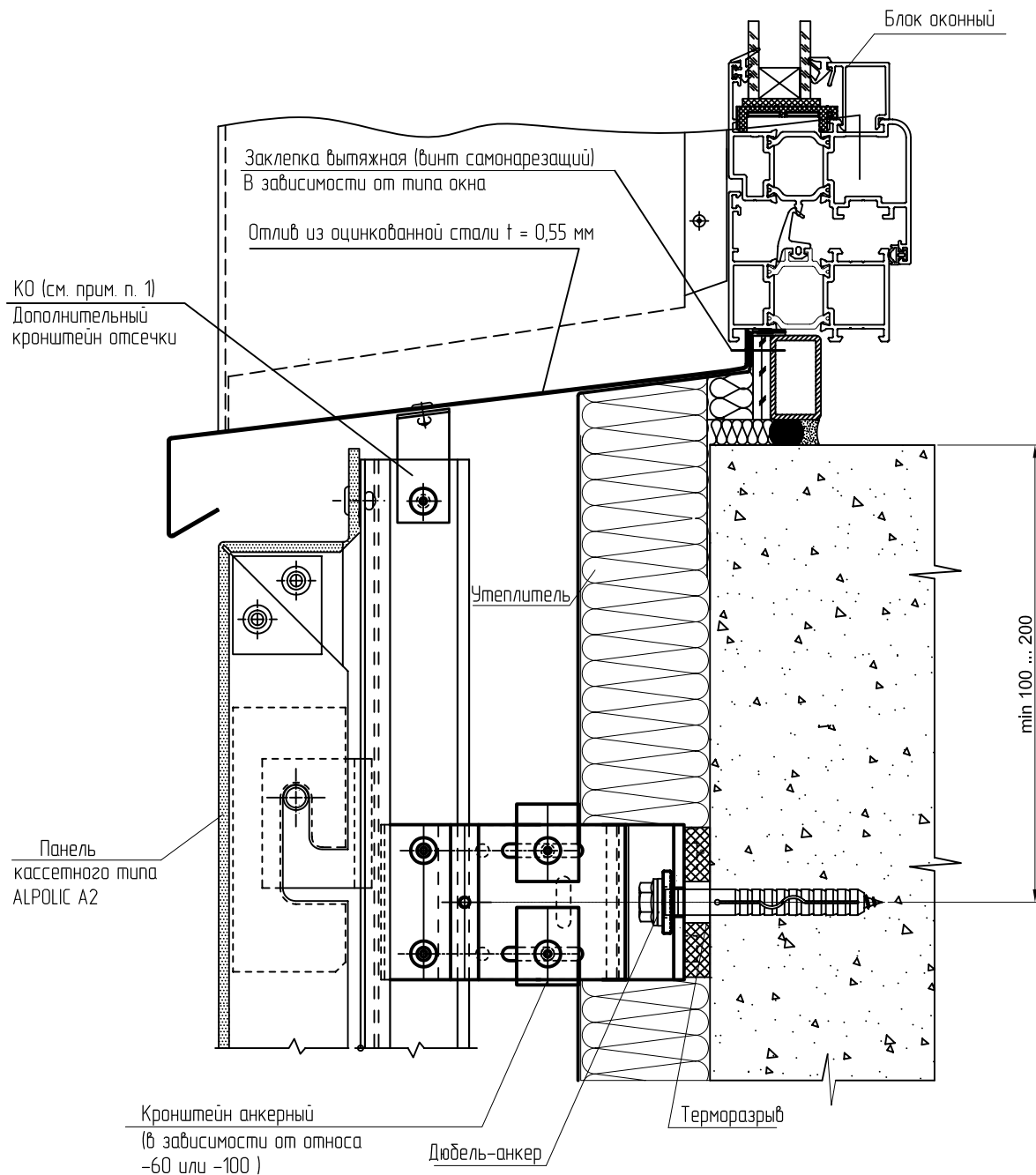

1. КО – кронштейн отлива из коррозионно-стойкой или оцинкованной стали $t=1 \dots 2$ мм крепится к направляющей заклепкой из нержавеющей стали или винтом самонарезающим из нержавеющей стали.
Между алюминиевой направляющей и кронштейном отсечки установить электроизоляционную прокладку (тонколистовой поливинилхлорид).
Необозначенные элементы см. на узлах сопряжения.

УЗЛЫ ПРИМЫКАНИЙ ЧАСТНЫЕ. ALPOLIC A2

Узел 5. Узел примыкания фасада к оконному проему боковой.
Отлив из композитного материала ALPOLIC A2

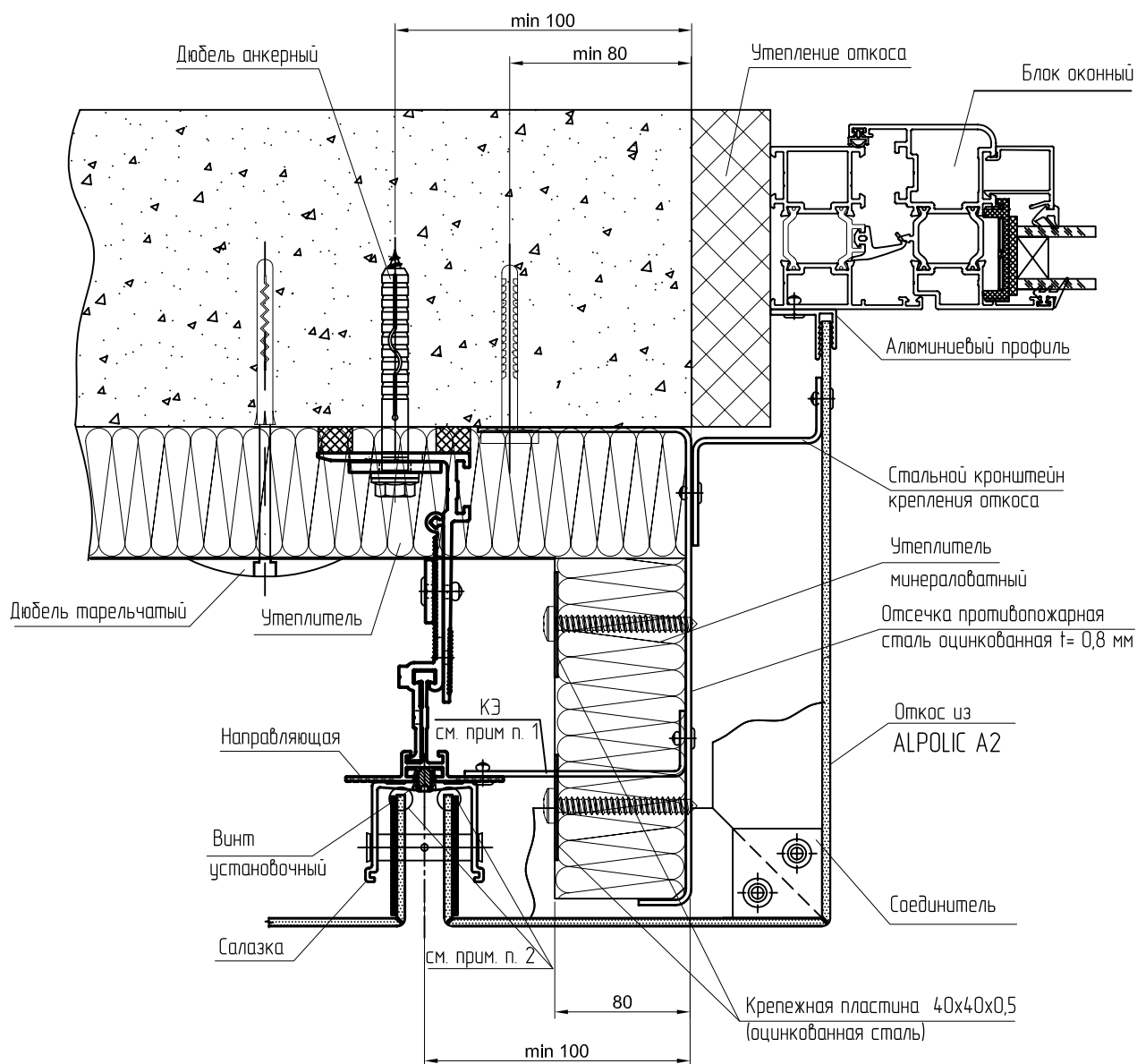

1. КЗ – крепежный элемент из стали $t=2 \dots 3$ мм с защитным покрытием (цинковое или полимерное) устанавливается с шагом не более чем 0,6 м для дополнительного крепления противопожарной отсечки к направляющей.
Между алюминиевой направляющей и кронштейном отсечки установить электроизоляционную прокладку (тонколистовой поливинилхлорид).
2. Торцы отливов кассет завальцевать или закрыть профилем, см. в экспертном заключении лаборатории противопожарных исследований ЦНИИСК им. В.А. Кучеренко (п. 2.12).
Необозначенные элементы см. на узлах сопряжения.

Узел 5. Узел примыкания фасада к оконному проему боковой.
Откос из оцинкованной стали

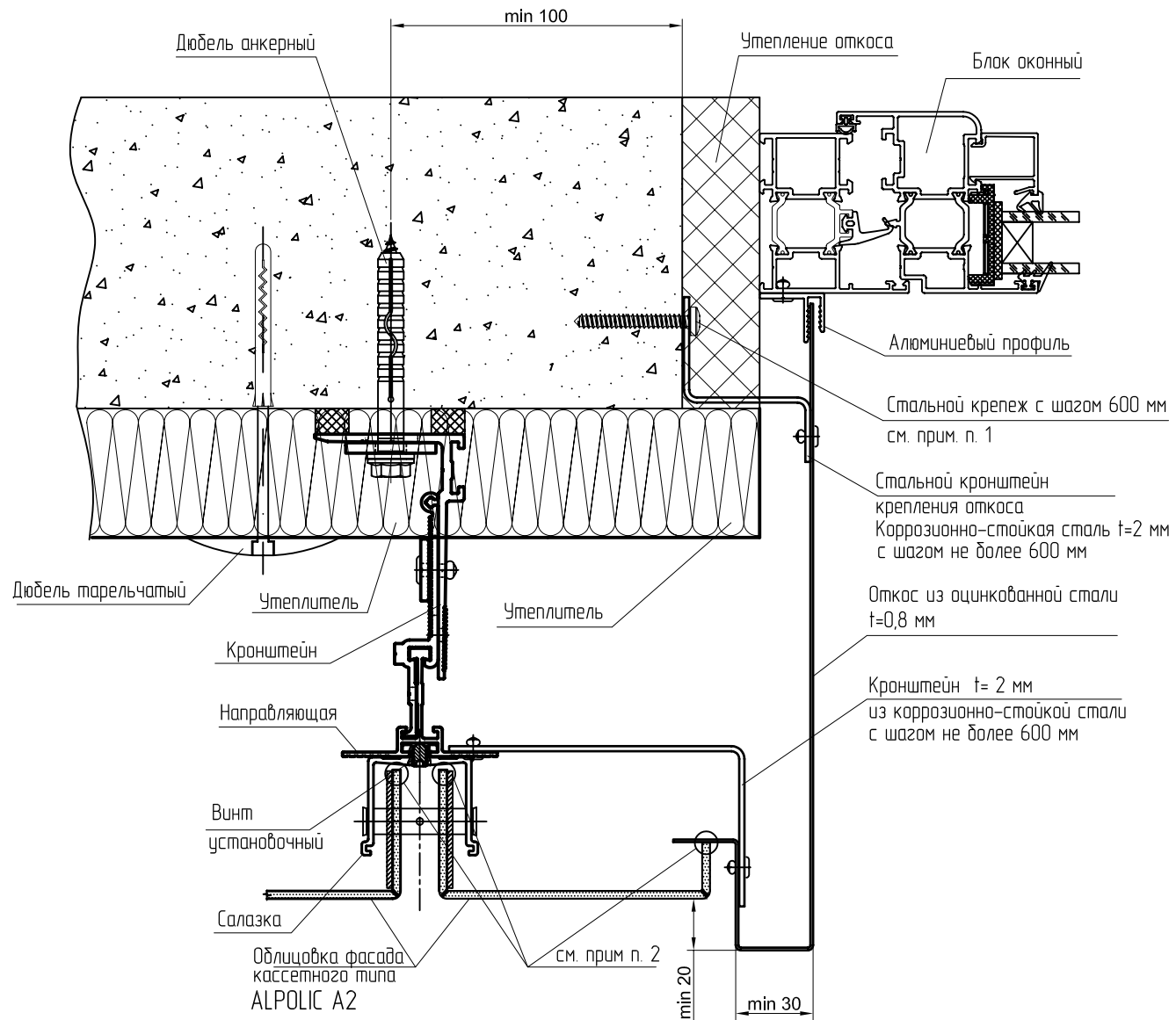

1. В качестве крепежных изделий используется стальной винт для бетона EJOT BS 6,3 x 45, если стены из бетона и кирпича. Для стен из ячеистого бетона применяются аналогичные винты длиной 120 мм. (Можно использовать стальной крепеж с аналогичными характеристиками, допущенный к применению в вентфасадах.)
2. Торцы отливов кассет завальцевать или закрыть профилем, см. в экспертном заключении лаборатории противопожарных исследований ЦНИИСК им. В.А. Кучеренко (п. 2.12).
Необозначенные элементы см. на узлах сопряжения.

УЗЛЫ ПРИМЫКАНИЙ ЧАСТНЫЕ. ALCOTEK FR

Узел 3. Узел примыкания фасада к оконному проему верхний

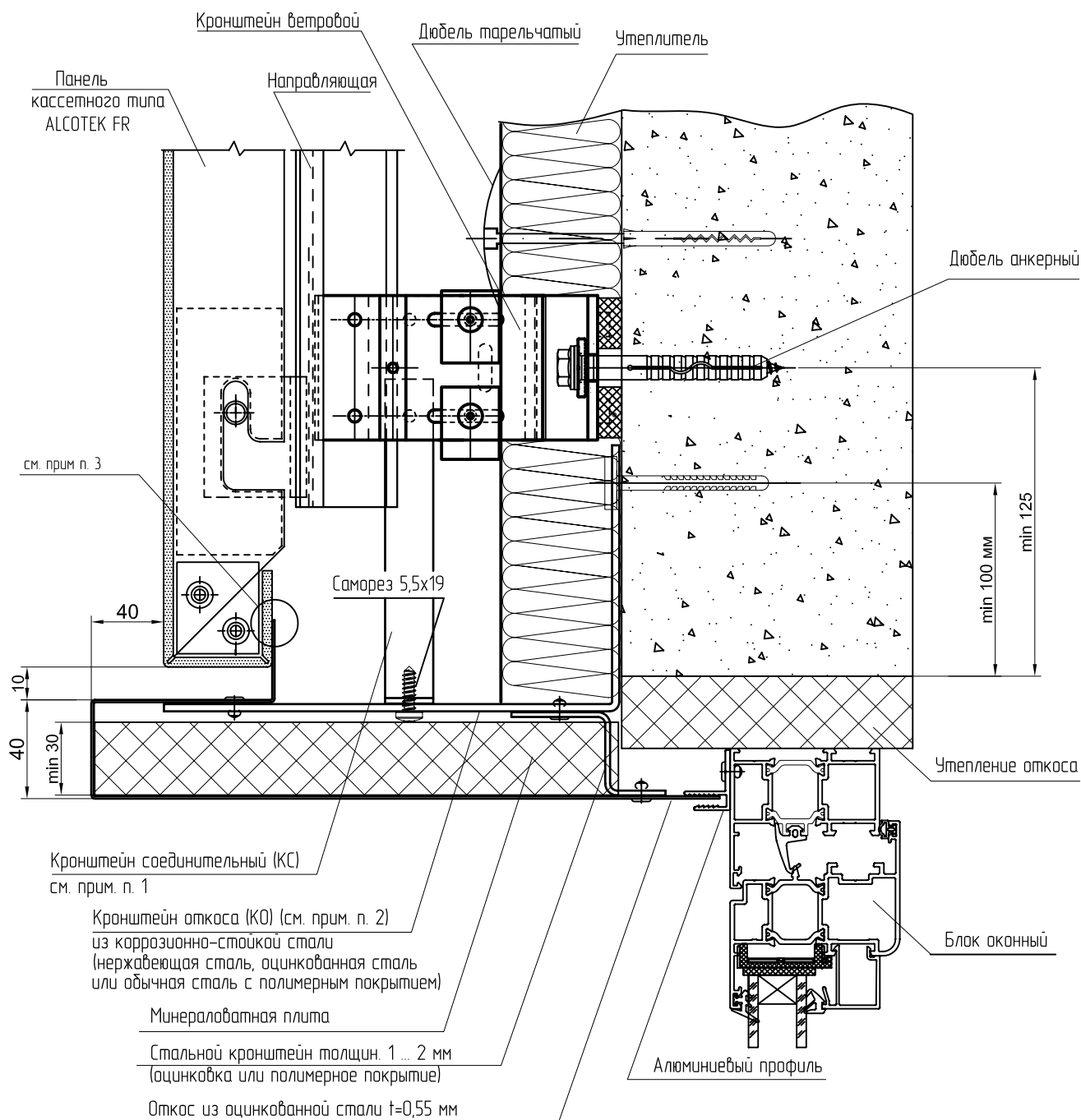

Кронштейн соединительный (КС)
см. прим. п. 1

Кронштейн откоса (КО) (см. прим. п. 2)
из коррозионно-стойкой стали
(нержавеющая сталь, оцинкованная сталь
или обычная сталь с полимерным покрытием)

Минераловатная плита

Стальной кронштейн толщин. 1 ... 2 мм
(оцинковка или полимерное покрытие)

Откос из оцинкованной стали $t=0,55$ мм

1. КС – кронштейн соединительный из коррозионно-стойкой или оцинкованной стали $t=1 \dots 2$ мм крепится к направляющей заклепкой из нержавеющей стали или винтом самонарезающим из нержавеющей стали.
Между алюминиевой направляющей и кронштейном отсечки установить электроизоляционную прокладку (тонколистовой поливинилхлорид).
2. При шаге направляющих более 800 мм устанавливается дополнительный кронштейн откоса вне направляющих.
3. Обеспечить плотное примыкание отбортовки откоса к композитной панели, см. в экспертном заключении лаборатории противопожарных исследований ЦНИИСК им. В.А. Кучеренко (п. 2.11).
Необозначенные элементы см. на узлах сопряжения.

Узел 4. Узел примыкания фасада к оконному проему нижний

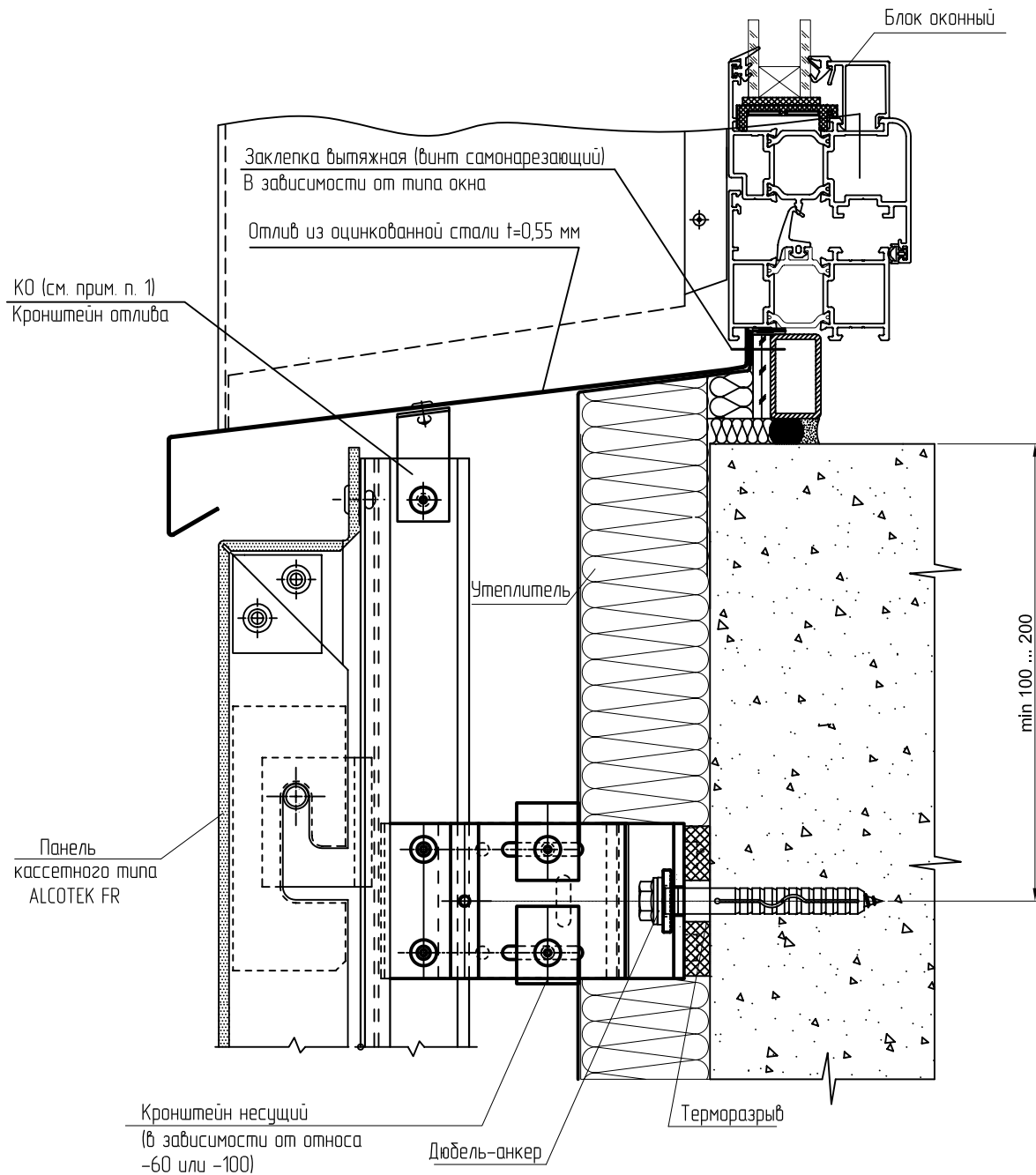

1. КО – кронштейн отлива из коррозионно-стойкой или оцинкованной стали $t=1 \dots 2$ мм крепится к направляющей заклепкой из нержавеющей стали или винтом самонарезающим из нержавеющей стали.
Между алюминиевой направляющей и кронштейном отсечки установить электроизоляционную прокладку (тонколистовой поливинилхлорид).
Необозначенные элементы см. на узлах сопряжения.

Узел 5. Узел примыкания фасада к оконному проему боковой

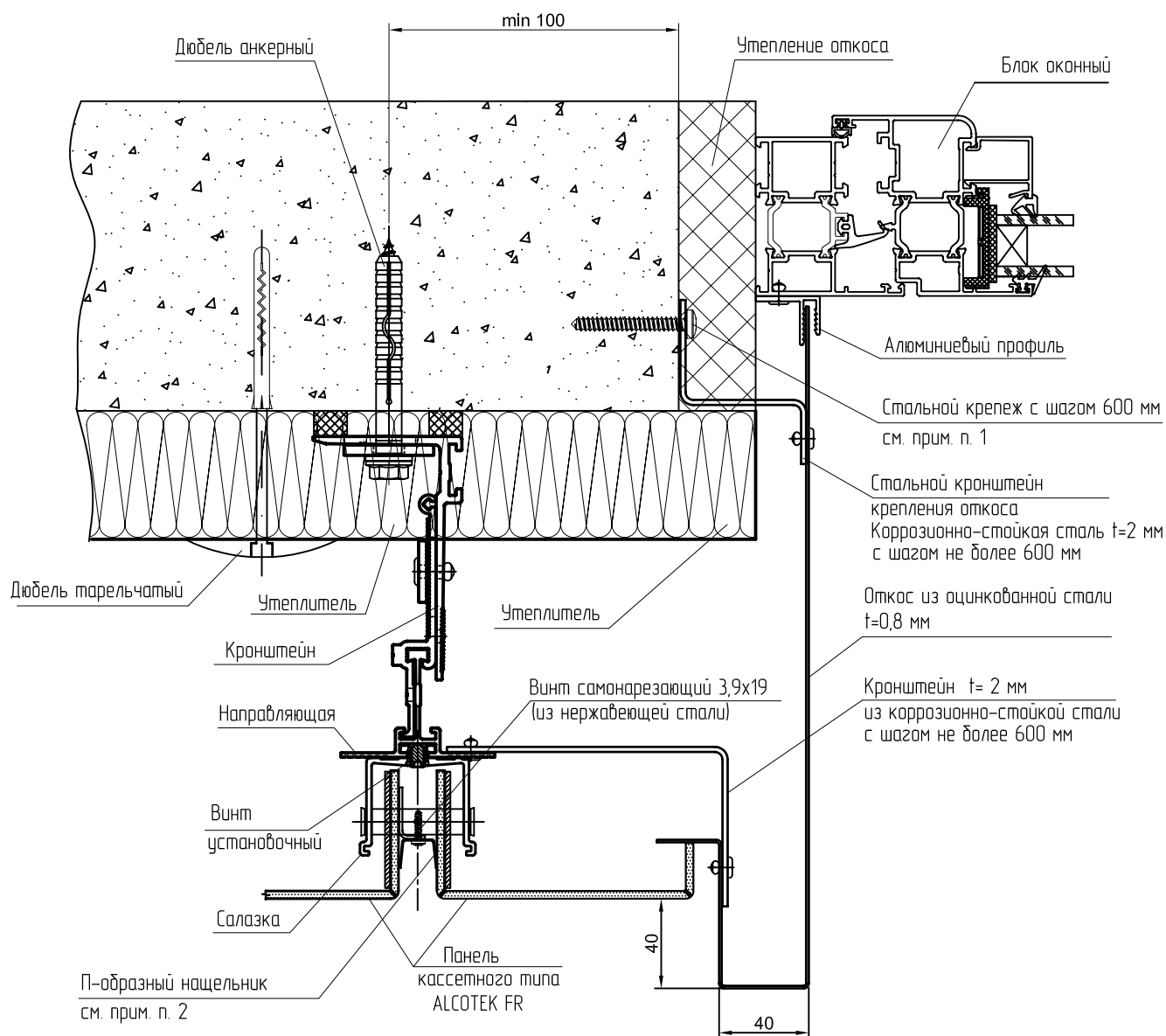

1. В качестве крепежных изделий используется стальной винт для бетона EJOT BS 6,3 x 45, если стены из бетона и кирпича. Для стен из ячеистого бетона применяются аналогичные винты длиной 120 мм. (Можно использовать стальной крепеж с аналогичными характеристиками, допущенный к применению в вентфасадах)
2. Нащельник из нержавеющей стали или стали с антикоррозионным покрытием, толщиной не менее 0,5 мм, см. в экспертном заключении лаборатории противопожарных исследований ЦНИИСК им. В.А. Кучеренко (п. 2.11). Необозначенные элементы см. на узлах сопряжения.

Узел 3. Узел примыкания фасада к оконному проему верхний

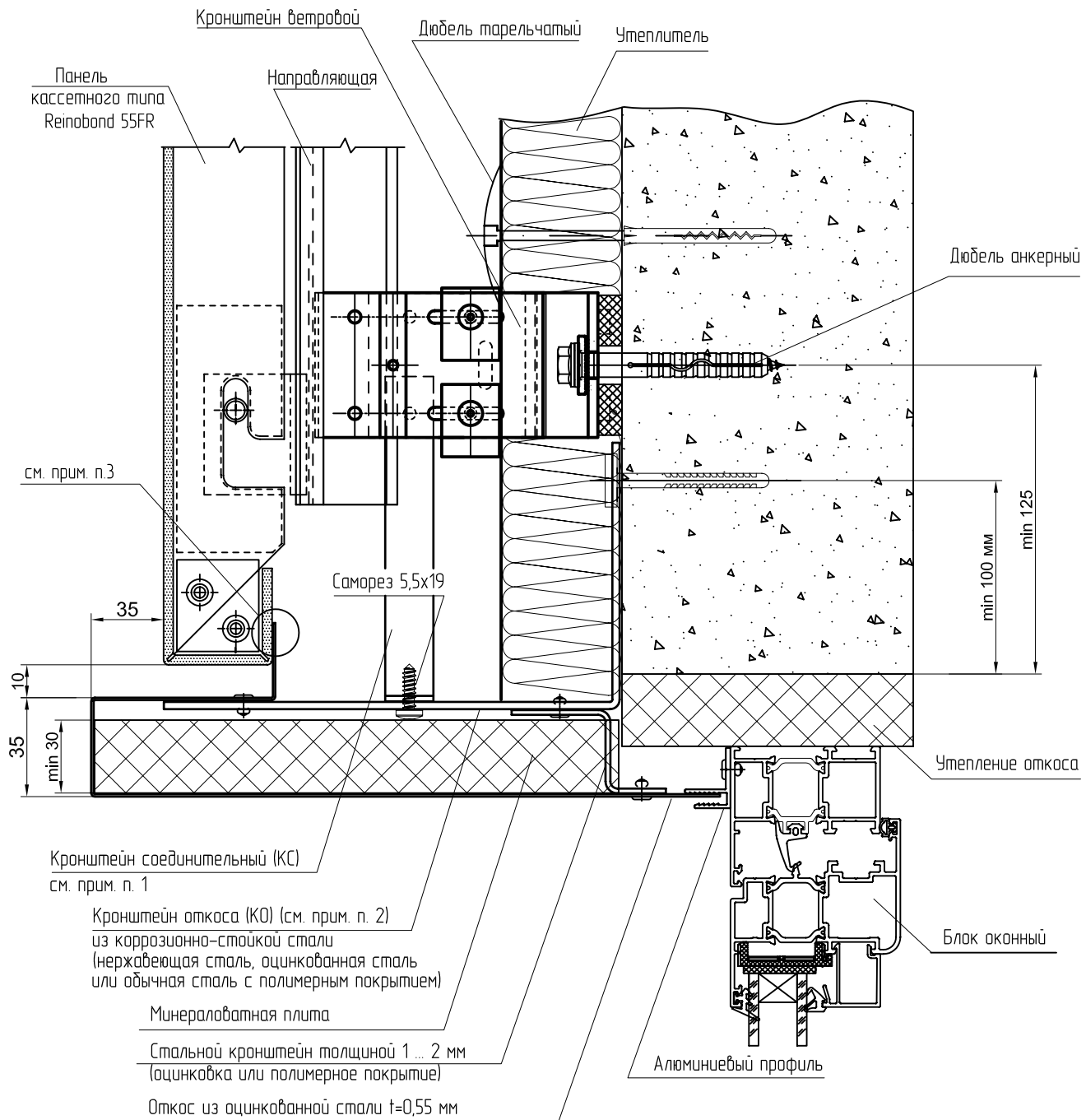

1. КС – кронштейн соединительный из коррозионно-стойкой или оцинкованной стали $t=1 \dots 2$ мм крепится к направляющей заклепкой из нержавеющей стали или винтом самонарезающим из нержавеющей стали.
Между алюминиевой направляющей и кронштейном отсечки установить электроизоляционную прокладку (тонколистовой поливинилхлорид).
2. При шаге направляющих более 800 мм устанавливается дополнительный кронштейн откоса вне направляющих.
3. Обеспечить плотное примыкание отбортовки откоса к композитной панели, см. в экспертном заключении лаборатории противопожарных исследований ЦНИИСК им. В.А. Кучеренко (п. 2.11).
Необозначенные элементы см. на узлах сопряжения.

Узел 4. Узел примыкания фасада к оконному проему нижний

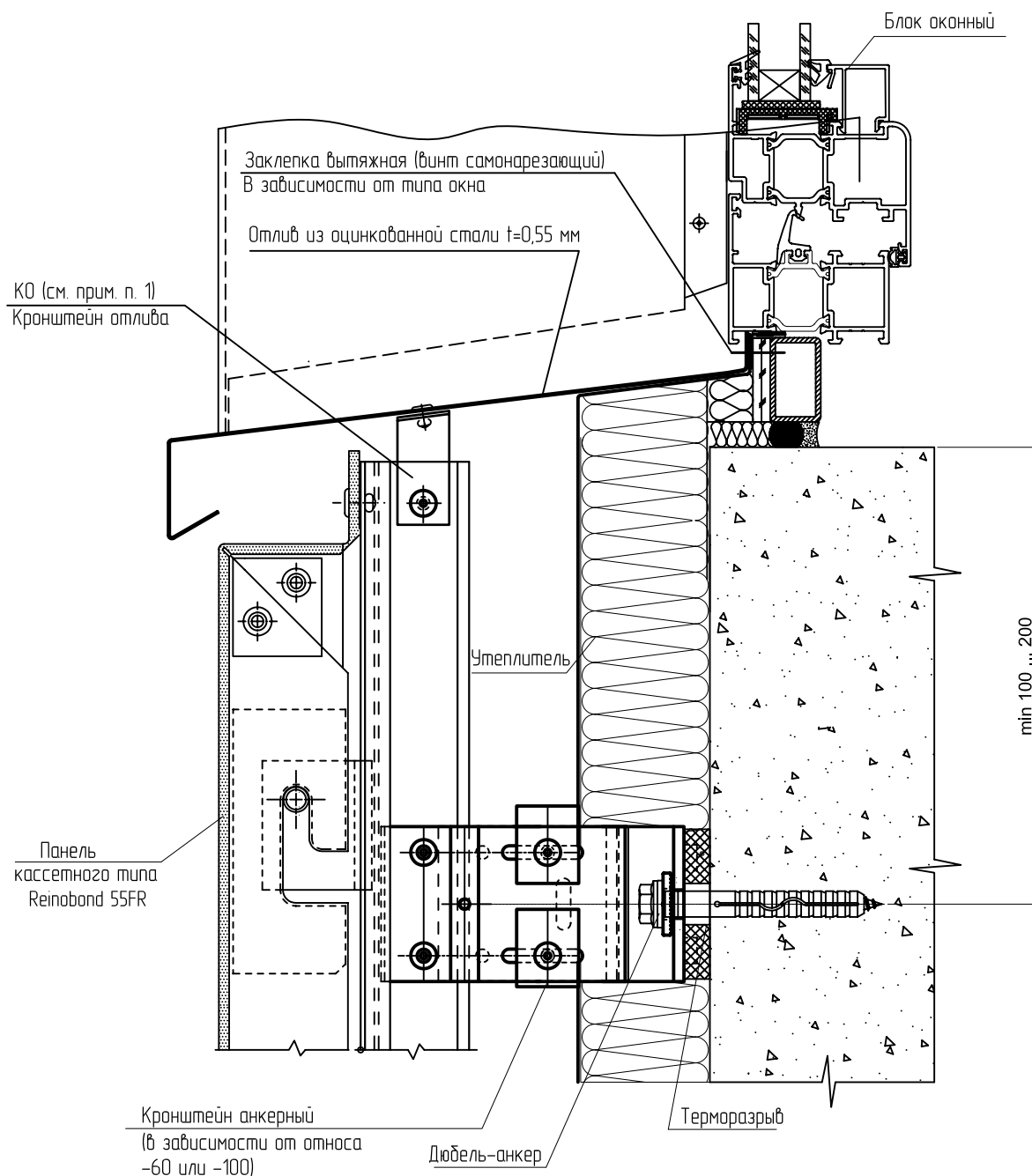

1. КО – кронштейн отлива из коррозионно-стойкой или оцинкованной стали $t=1 \dots 2$ мм крепится к направляющей заклепкой из нержавеющей стали или винтом самонарезающим из нержавеющей стали.
Между алюминиевой направляющей и кронштейном отсечки установить электроизоляционную прокладку (тонколистовой поливинилхлорид).
Необозначенные элементы см. на узлах сопряжения.

Узел 5. Узел примыкания фасада к оконному проему боковой

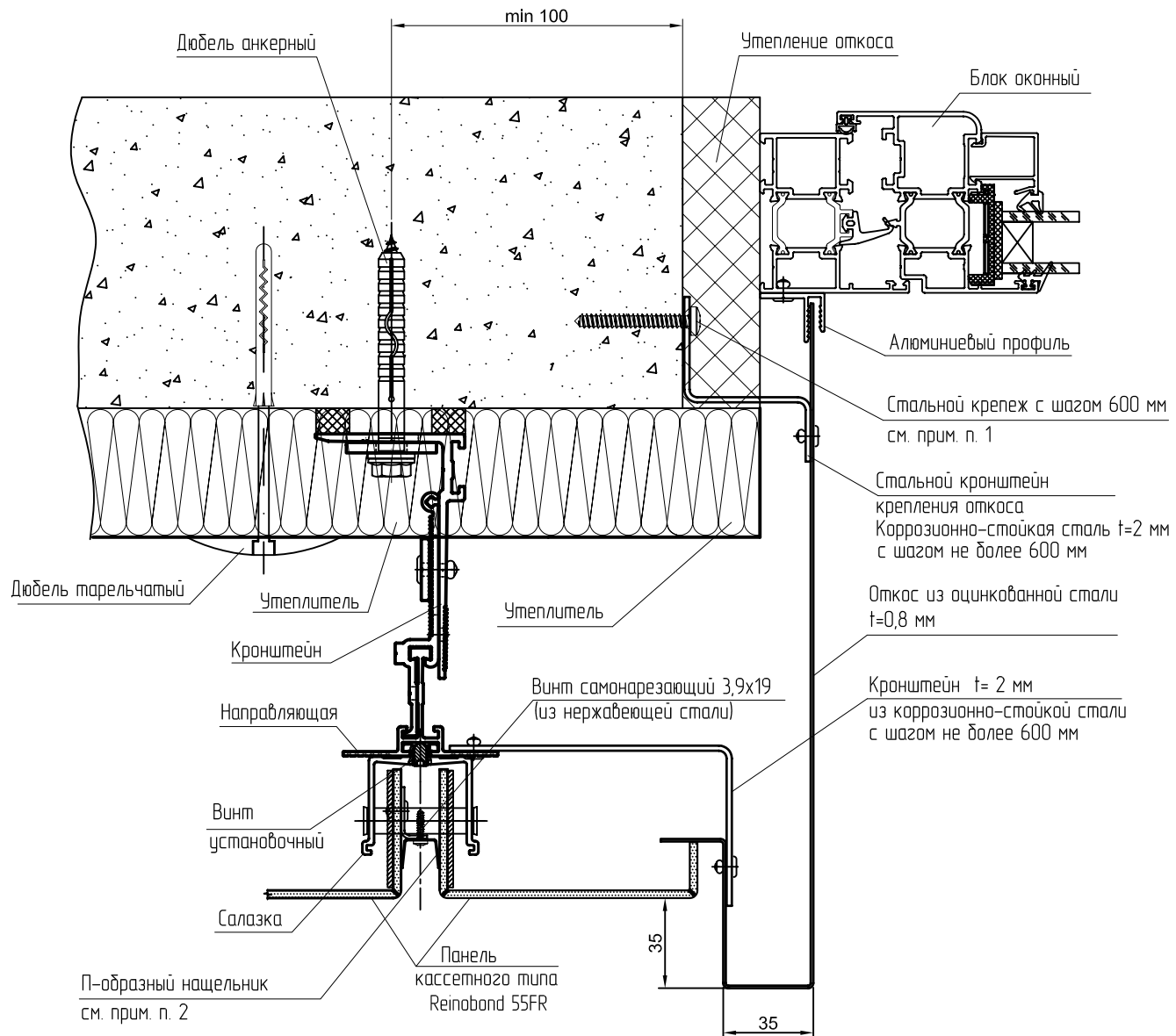

1. В качестве крепежных изделий используется стальной винт для бетона EJOT BS 6,3 x 45, если стены из бетона и кирпича. Для стен из ячеистого бетона применяются аналогичные винты длиной 120 мм. (Можно использовать стальной крепеж с аналогичными характеристиками, допущенный к применению в вентфасадах.)
2. Нащельник из нержавеющей стали или стали с антикоррозионным покрытием, толщиной не менее 0,5 мм, см. в экспертном заключении лаборатории противопожарных исследований ЦНИИСК им. В.А. Кучеренко (п. 2.11). Необозначенные элементы см. на узлах сопряжения.

УСТАНОВКА КАССЕТ НА САЛАЗКЕ АУРС.150.0716

Узел 1а. Установка композитных панелей кассетного типа на салазке АУРС.150.0716.
Горизонтальный разрез.

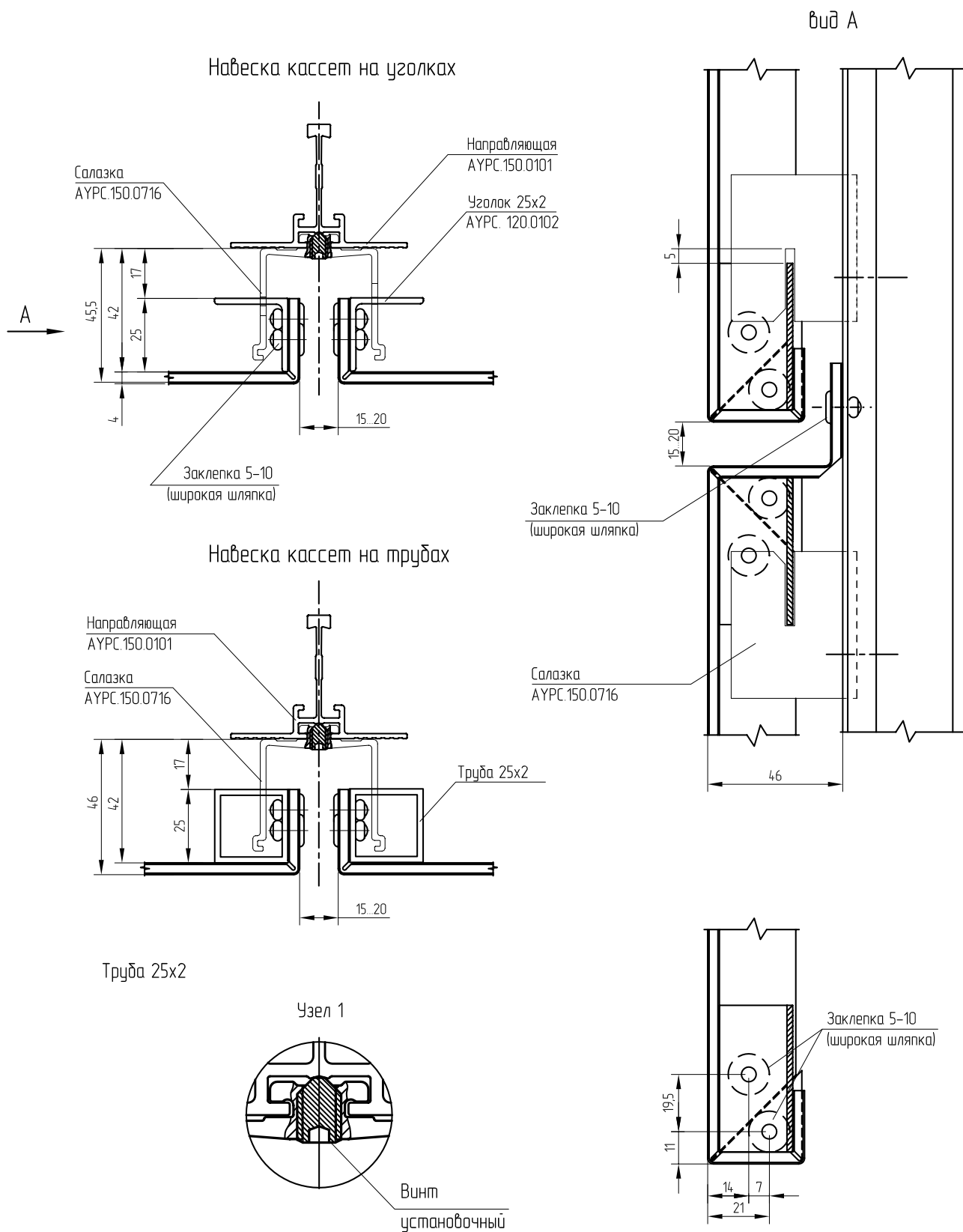

Необозначенные элементы см. на узлах сопряжения

ALT150KM

СИСТЕМА НАВЕСНОГО ФАСАДА
С ВЕНТИЛИРУЕМЫМ ВОЗДУШНЫМ ЗАЗОРОМ

СХЕМА КРЕПЛЕНИЙ УТЕПЛИТЕЛЯ

Схема крепления утеплителя (минераловатные плиты)



Схема крепления утеплителя на углу здания



1. Основной типоразмер минераловатных плит для вентилируемых фасадов – 600x1000, 600x1200.
2. Крепление плит утеплителя к стене осуществляется тарельчатыми дюбелями из расчета 5 шт. на 1 плиту.
3. В – толщина утеплителя.

СХЕМА КРЕПЛЕНИЙ УТЕПЛИТЕЛЯ

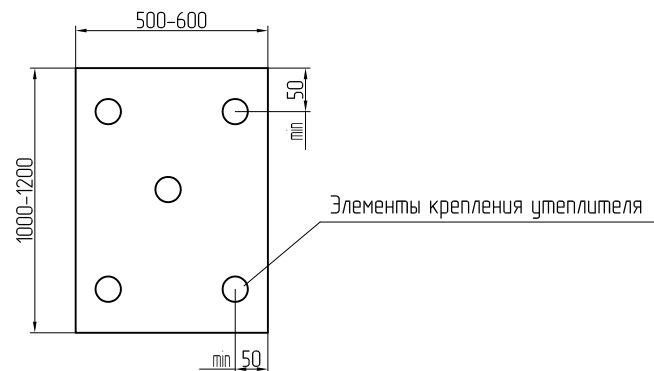
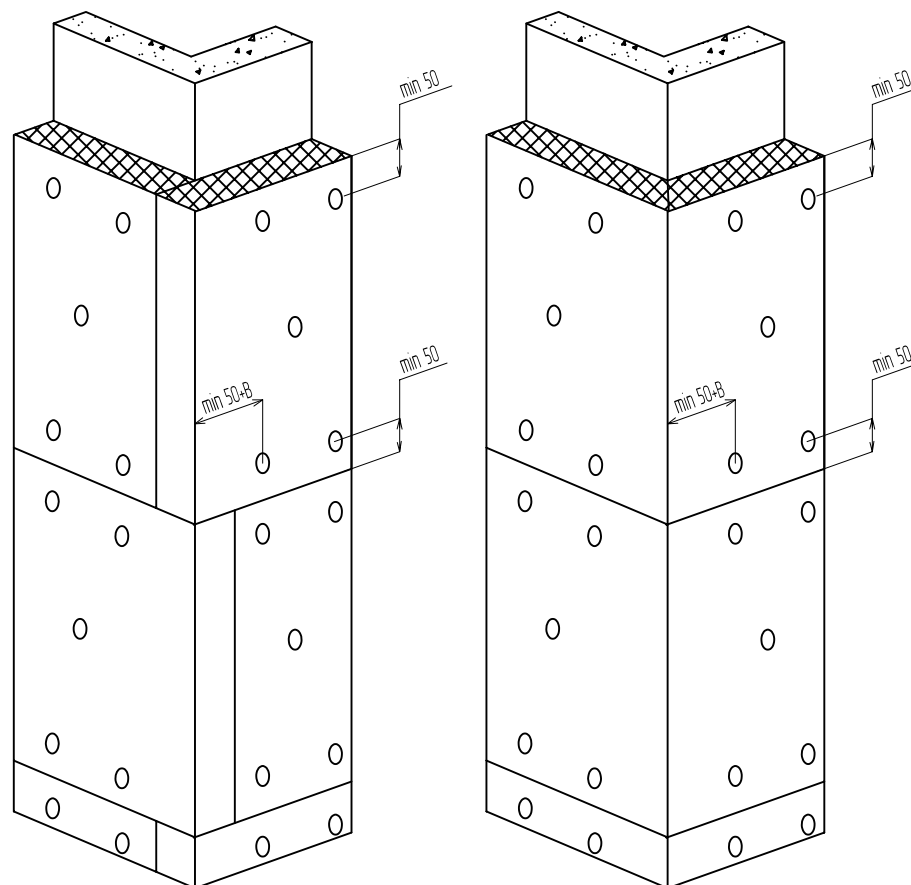
Дополнительная установка утеплителя на углах здания (минераловатные плиты)



Схема крепления утеплителя на углу здания



1. Основной типоразмер минераловатных плит для вентилируемых фасадов—600x1000, 600x1200.
2. Крепление плит утеплителя к стене осуществляется тарельчатыми дюбелями из расчета 5 шт. на 1 плиту.
3. В—толщина утеплителя.

Схема установки преград с применением утеплителя на углах здания (минераловатные плиты)

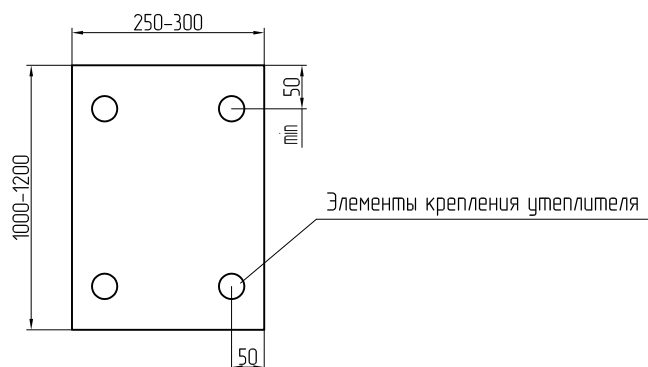
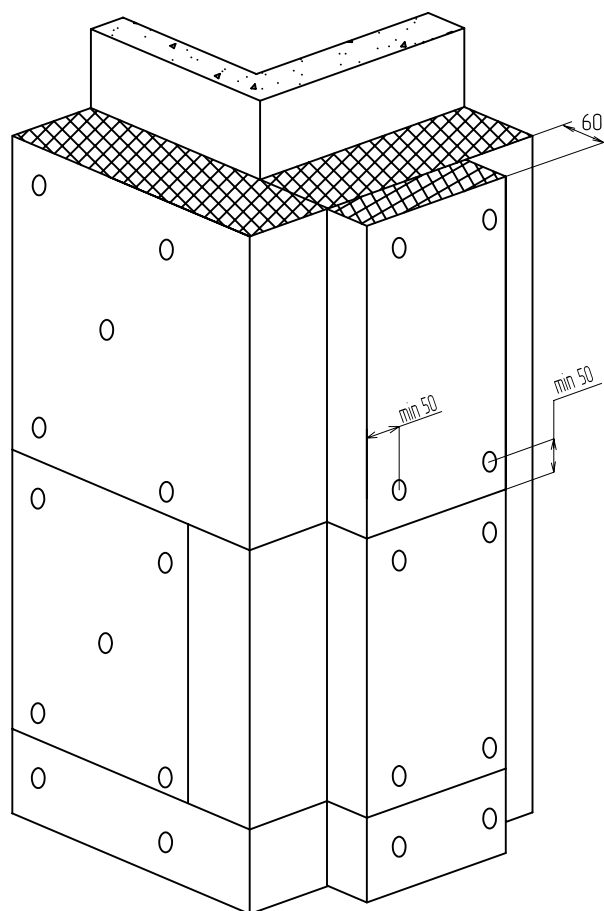
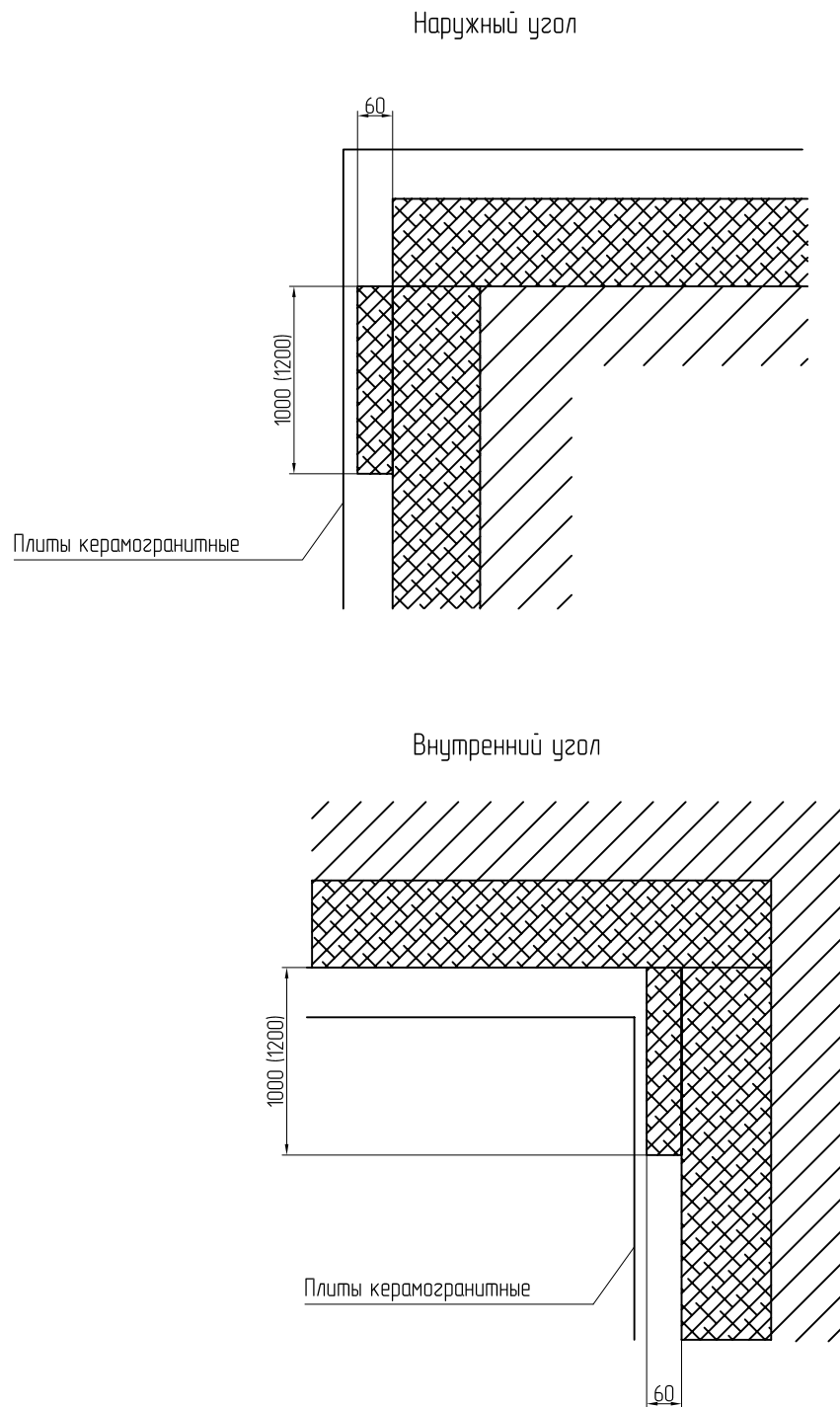

ALT150KM

СИСТЕМА НАВЕСНОГО ФАСАДА
С ВЕНТИЛИРУЕМЫМ ВОЗДУШНЫМ ЗАЗОРОМ

СХЕМЫ КРЕПЛЕНИЯ ПРОТИВОПОЖАРНЫХ ОТСЕЧЕК

СХЕМЫ КРЕПЛЕНИЯ ПРОТИВОПОЖАРНЫХ ОТСЕЧЕК

Схема расстановки кронштейнов для крепления противопожарных отсеков
(материал кронштейнов боковых отсеков – сталь оцинкованная $t=2$ мм)

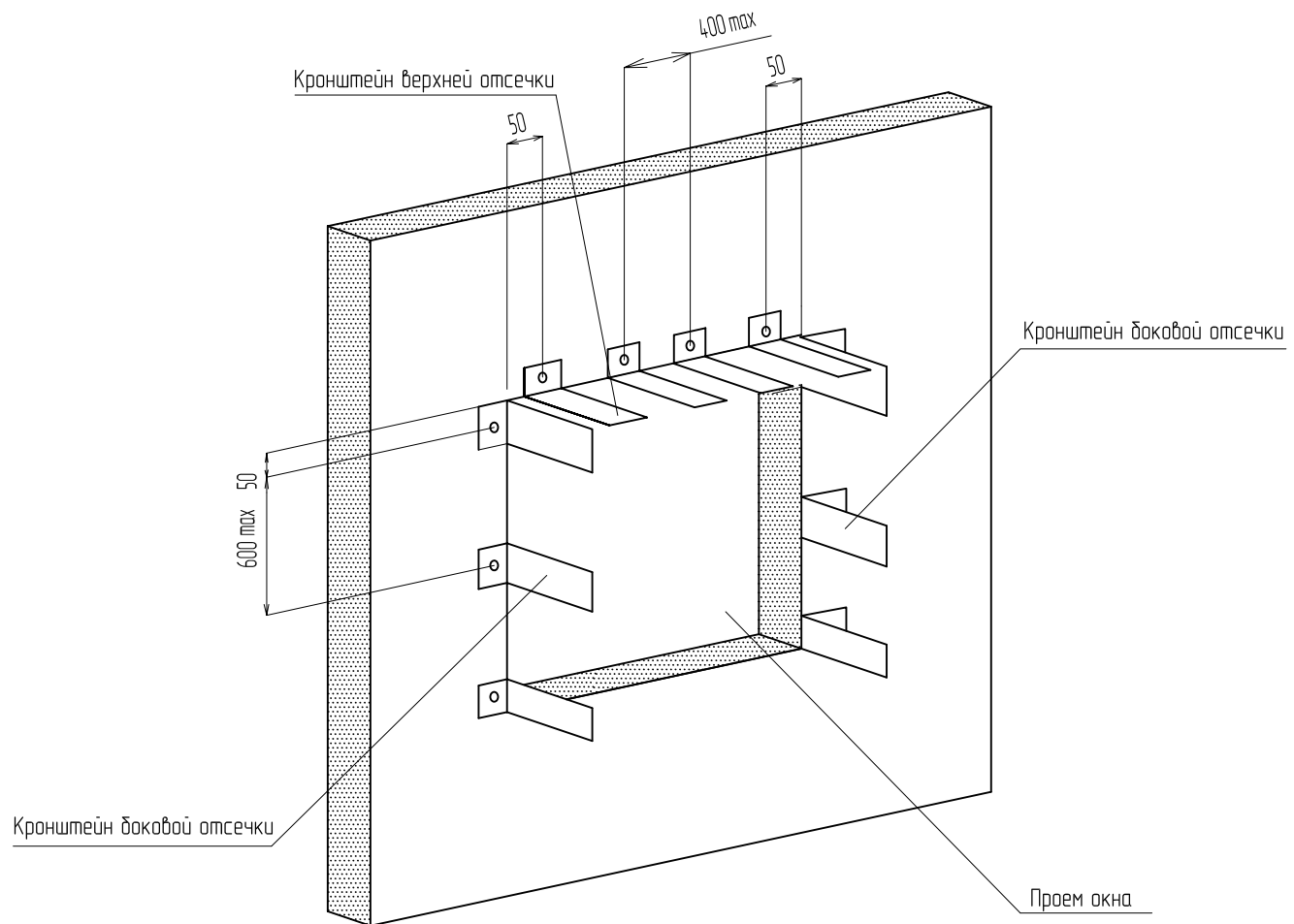

ALT150KM

СИСТЕМА НАВЕСНОГО ФАСАДА
С ВЕНТИЛИРУЕМЫМ ВОЗДУШНЫМ ЗАЗОРОМ

НАГРУЗКИ

На данный момент нормативным документом по определению ветровых нагрузок на здание и его элементы является СНиП 2.01.07-85 «Нагрузки и воздействия».

Согласно пункту 6.2 данного документа ветровую нагрузку следует определять как сумму средней и пульсационной составляющих.

Нормативное значение средней составляющей ветровой нагрузки w_m на высоте z над поверхностью земли следует определять по формуле:

$$w_m = w_0 \cdot k \cdot c,$$

где: w_0 – нормативное значение ветрового давления согласно п. 6.4 СНиП (табл. 5);

k – коэффициент, учитывающий изменение ветрового давления по высоте, согласно п. 6.5 СНиП (табл. 6);

c – аэродинамический коэффициент согласно п. 6.6 СНиП.

Нормативное значение пульсационной составляющей ветровой нагрузки w_p на высоте z следует определять согласно п. 6.7 СНиП.

Основную сложность при определении w_p составляет необходимость определения частот собственных колебаний конструкций и в зависимости от значений выполнять расчеты по разным формулам.

Для случая, когда первая частота собственных колебаний конструкции f_1 больше предельного значения собственной частоты f_L , расчет пульсационной составляющей выполняется без учета сил инерции по формуле:

$$w_p = w_m \cdot \zeta \cdot v,$$

где: ζ – коэффициент пульсаций давления ветра на высоте z , принимаемый по табл. 7;

v – коэффициент пространственной корреляции пульсаций давления ветра, определяемый согласно п. 6.9 СНиП, в зависимости от размеров здания и направления ветра.

Для случая, когда первая частота собственных колебаний конструкции $f_1 < f_L$ пульсационная составляющая определяется с учетом динамических свойств конструкции по формуле:

$$w_p = w_m \cdot \xi \cdot \zeta \cdot v,$$

где: ξ – коэффициент динамичности, определяемый по черт. 2 СНиП в зависимости от параметра

$\varepsilon = \frac{\sqrt{1,4 \cdot w_0}}{940 \cdot f_1}$ и логарифмического декремента колебаний δ , определяемого согласно п. 6.8 а) и б) СНиП.

Значения коэффициентов динамичности ξ , значения коэффициентов ε и δ приведены в СНиП для зданий и сооружений (железобетонных, каменных и зданий со стальным каркасом), которые имеют массово-жесткостные характеристики, отличающиеся от подобных для легких ограждающих конструкций, которыми являются облицовка и направляющие системы вентилируемых фасадов. Кроме того, необходимо учитывать вторичные пульсации ветровой нагрузки, связанные с нестационарным срывом вихрей на профиле здания, как указано В. Г. Гагариным, зав. лабораторией НИИСФ РААСН, по результатам компьютерного моделирования ветровых нагрузок на здание. Было также указано, что результирующие пиковые значения ветрового отсоса могут на 50–100% превышать значения СНиП в зависимости от конфигурации и направления ветра.

В результате расчеты становятся достаточно сложными для массового практического применения и требуют использования специализированных компьютерных программ и опытных пользователей этих программных продуктов.

Для упрощения расчетов ветровых нагрузок можно использовать рекомендации по определению ветровых нагрузок, разработанные ЦНИИСК им. Кучеренко Госстроя России (Фасадные теплоизоляционные системы с воздушным зазором. Рекомендации по составу и содержанию документов и материалов для технической оценки пригодности. Москва, 2004).

ВЕТРОВЫЕ НАГРУЗКИ

В рекомендациях расчетные ветровые нагрузки на здание определяются по формуле:

$$w = w_0 \cdot k_z(z) \cdot c_p \cdot \gamma_1,$$

где: w_0 – нормативное значение ветрового давления согласно п. 6.4 СНиП (табл. 5);

$k_z(z)$ – коэффициент, учитывающий динамические свойства несущих конструкций фасадов, а также изменение суммарной (средней и пульсационной составляющей) ветровой нагрузки по высоте (приведен в табл. 3.1 рекомендаций);

c_p – аэродинамические коэффициенты, согласно пункта 3.3.4 рекомендаций;

γ_1 – коэффициент перегрузки для ветровой нагрузки, принимаемый равным 1,4.

Аэродинамические коэффициенты c_p для различных участков стен прямоугольных в плане зданий принимают равными согласно рис. 3.1 п. 3.3.4.

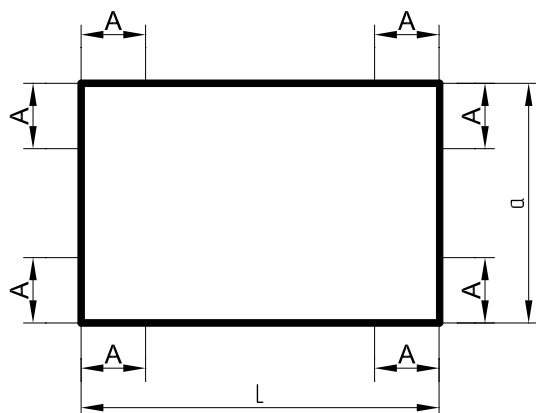

При определении положительного давления:

$$c_p = +1,0$$

При определении отрицательного давления:

$$c_p = -2,0 \text{ для участка A}$$

$c_p = -1,1$ для остальной поверхности здания

На основании вышеизложенного составлены таблицы расчетных ветровых нагрузок в зависимости от ветрового района, высоты здания и участков здания относительно ветра (коэффициенты c_p):

- Таблица 1. Для местности типа А (л. 07.03);
- Таблица 2. Для местности типа В (л. 07.04).

При наклонном расположении облицовки, а также при выступающих или западающих участках облицовки следует учитывать снеговую нагрузку.

Ветровой район	1а	1	2	3	4	5	6	7
Нормативное давление ветра, w_{0n}	17	23	30	38	48	60	73	85
Расчетное давление ветра, w_{0p}	23,8	32,2	42	53,2	67,2	84	102	119

Формула для определения расчетной ветровой нагрузки:

$$w = w_{0n} \cdot k_{II} \cdot k_z(z) \cdot c_p,$$

где: w_{0n} – нормативное давление ветра, $кг/м^2$;

w_{0p} – расчетное давление ветра, $кг/м^2$;

k_{II} – коэффициент перегрузки для ветровой нагрузки 1,4;

$k_z(z)$ – коэффициент, учитывающий динамические свойства несущих конструкций фасадов, а также изменение суммарной (средней и пульсационной составляющей) ветровой нагрузки по высоте z ;

c_p – аэродинамический коэффициент давления.

ВЕТРОВЫЕ НАГРУЗКИ. ТИП МЕСТНОСТИ А. ТАБЛИЦА 1

Таблица 1

Таблица расчетных ветровых нагрузок по высоте																	Тип местности А		
Высота, м	Коэфф. $K_z(z)$	Ветровые районы																	
		1a			1			2			3			4			5		
		w_+	центр. уч.	крайн. уч.	w_+	центр. уч.	крайн. уч.	w_+	центр. уч.	крайн. уч.	w_+	центр. уч.	крайн. уч.	w_+	центр. уч.	крайн. уч.	w_+	центр. уч.	крайн. уч.
коэфф. C_p	1	1,1	2	1	1,1	2	1	1,1	2	1	1,1	2	1	1,1	2	1	1,1	2	
5	1,50	35,7	39,3	71,4	48,3	53,1	96,6	63	69,3	126	79,8	87,8	160	101	111	202	126	139	252
10	1,76	41,9	46,1	83,8	56,7	62,3	113	73,9	81,3	148	93,6	103	187	118	130	237	148	163	296
15	1,94	46,2	50,8	92,3	62,5	68,7	125	81,5	89,6	163	103	114	206	130	143	261	163	179	326
20	2,07	49,3	54,2	98,5	66,7	73,3	133	86,9	95,6	174	110	121	220	139	153	278	174	191	348
25	2,19	52,1	57,3	104	70,5	77,6	141	92	101	184	117	128	233	147	162	294	184	202	368
30	2,29	54,5	60	109	73,7	81,1	147	96,2	106	192	122	134	244	154	169	308	192	212	385
35	2,37	56,4	62	113	76,3	83,9	153	99,5	109	199	126	139	252	159	175	319	199	219	398
40	2,45	58,3	64,1	117	78,9	86,8	158	103	113	206	130	143	261	165	181	329	206	226	412
45	2,52	60	66	120	81,1	89,3	162	106	116	212	134	147	268	169	186	339	212	233	423
50	2,59	61,6	67,8	123	83,4	91,7	167	109	120	218	138	152	276	174	191	348	218	239	435
55	2,65	63,1	69,4	126	85,3	93,9	171	111	122	223	141	155	282	178	196	356	223	245	445
60	2,71	64,5	70,9	129	87,3	96	175	114	125	228	144	159	288	182	200	364	228	250	455
65	2,76	65,7	72,3	131	88,9	97,8	178	116	128	232	147	162	294	185	204	371	232	255	464
70	2,81	66,9	73,6	134	90,5	99,5	181	118	130	236	149	164	299	189	208	378	236	260	472
75	2,86	68,1	74,9	136	92,1	101	184	120	132	240	152	167	304	192	211	384	240	264	480
80	2,90	69	75,9	138	93,4	103	187	122	134	244	154	170	309	195	214	390	244	268	487
85	2,95	70,2	77,2	140	95	104	190	124	136	248	157	173	314	198	218	396	248	273	496
90	2,99	71,2	78,3	142	96,3	106	193	126	138	251	159	175	318	201	221	402	251	276	502
95	3,03	72,1	79,3	144	97,6	107	195	127	140	255	161	177	322	204	224	407	255	280	509
100	3,07	73,1	80,4	146	98,9	109	198	129	142	258	163	180	327	206	227	413	258	284	516
105	3,11	74	81,4	148	100	110	200	131	144	261	165	182	331	209	230	418	261	287	522
110	3,14	74,7	82,2	149	101	111	202	132	145	264	167	184	334	211	232	422	264	290	528
115	3,18	75,7	83,3	151	102	113	205	134	147	267	169	186	338	214	235	427	267	294	534
120	3,21	76,4	84	153	103	114	207	135	148	270	171	188	342	216	237	431	270	297	539
125	3,24	77,1	84,8	154	104	115	209	136	150	272	172	190	345	218	240	435	272	299	544
130	3,28	78,1	85,9	156	106	116	211	138	152	276	174	192	349	220	242	441	276	303	551
135	3,31	78,8	86,7	158	107	117	213	139	153	278	176	194	352	222	245	445	278	306	556
140	3,34	79,5	87,4	159	108	118	215	140	154	281	178	195	355	224	247	449	281	309	561
145	3,37	80,2	88,2	160	109	119	217	142	156	283	179	197	359	226	249	453	283	311	566
150	3,39	80,7	88,8	161	109	120	218	142	157	285	180	198	361	228	251	456	285	313	570

ВЕТРОВЫЕ НАГРУЗКИ. ТИП МЕСТНОСТИ А. ТАБЛИЦА 2

Таблица 2

Таблица расчетных ветровых нагрузок по высоте																Тип местности В			
Высота, м	Коефф. $K_z(z)$	Ветровые районы																	
		1а			1			2			3			4			5		
		w_+	w_-		w_+	w_-		w_+	w_-		w_+	w_-		w_+	w_-		w_+	w_-	
			центр. уч.	крайн. уч.		центр. уч.	крайн. уч.		центр. уч.	крайн. уч.		центр. уч.	крайн. уч.		центр. уч.	крайн. уч.		центр. уч.	крайн. уч.
коэфф. C_p	1	1,1	2	1	1,1	2	1	1,1	2	1	1,1	2	1	1,1	2	1	1,1	2	
5	1,09	25,9	28,5	51,9	35,1	38,6	70,2	45,8	50,4	91,6	58	63,8	116	73,2	80,6	146	91,6	101	183
10	1,34	31,9	35,1	63,8	43,1	47,5	86,3	56,3	61,9	113	71,3	78,4	143	90	99,1	180	113	124	225
15	1,51	35,9	39,5	71,9	48,6	53,5	97,2	63,4	69,8	127	80,3	88,4	161	101	112	203	127	140	254
20	1,65	39,3	43,2	78,5	53,1	58,4	106	69,3	76,2	139	87,8	96,6	176	111	122	222	139	152	277
25	1,77	42,1	46,3	84,3	57	62,7	114	74,3	81,8	149	94,2	104	188	119	131	238	149	164	297
30	1,87	44,5	49	89	60,2	66,2	120	78,5	86,4	157	99,5	109	199	126	138	251	157	173	314
35	1,96	46,6	51,3	93,3	63,1	69,4	126	82,3	90,6	165	104	115	209	132	145	263	165	181	329
40	2,04	48,6	53,4	97,1	65,7	72,3	131	85,7	94,2	171	109	119	217	137	151	274	171	188	343
45	2,12	50,5	55,5	101	68,3	75,1	137	89	97,9	178	113	124	226	142	157	285	178	196	356
50	2,19	52,1	57,3	104	70,5	77,6	141	92	101	184	117	128	233	147	162	294	184	202	368
55	2,25	53,6	58,9	107	72,5	79,7	145	94,5	104	189	120	132	239	151	166	302	189	208	378
60	2,32	55,2	60,7	110	74,7	82,2	149	97,4	107	195	123	136	247	156	171	312	195	214	390
65	2,38	56,6	62,3	113	76,6	84,3	153	100	110	200	127	139	253	160	176	320	200	220	400
70	2,43	57,8	63,6	116	78,2	86,1	156	102	112	204	129	142	259	163	180	327	204	225	408
75	2,49	59,3	65,2	119	80,2	88,2	160	105	115	209	132	146	265	167	184	335	209	230	418
80	2,54	60,5	66,5	121	81,8	90	164	107	117	213	135	149	270	171	188	341	213	235	427
85	2,59	61,6	67,8	123	83,4	91,7	167	109	120	218	138	152	276	174	191	348	218	239	435
90	2,63	62,6	68,9	125	84,7	93,2	169	110	122	221	140	154	280	177	194	353	221	243	442
95	2,68	63,8	70,2	128	86,3	94,9	173	113	124	225	143	157	285	180	198	360	225	248	450
100	2,72	64,7	71,2	129	87,6	96,3	175	114	126	228	145	159	289	183	201	366	228	251	457
105	2,77	65,9	72,5	132	89,2	98,1	178	116	128	233	147	162	295	186	205	372	233	256	465
110	2,81	66,9	73,6	134	90,5	99,5	181	118	130	236	149	164	299	189	208	378	236	260	472
115	2,85	67,8	74,6	136	91,8	101	184	120	132	239	152	167	303	192	211	383	239	263	479
120	2,89	68,8	75,7	138	93,1	102	186	121	134	243	154	169	307	194	214	388	243	267	486
125	2,93	69,7	76,7	139	94,3	104	189	123	135	246	156	171	312	197	217	394	246	271	492
130	2,96	70,4	77,5	141	95,3	105	191	124	137	249	157	173	315	199	219	398	249	274	497
135	3,00	71,4	78,5	143	96,6	106	193	126	139	252	160	176	319	202	222	403	252	277	504
140	3,04	72,4	79,6	145	97,9	108	196	128	140	255	162	178	323	204	225	409	255	281	511
145	3,07	73,1	80,4	146	98,9	109	198	129	142	258	163	180	327	206	227	413	258	284	516
150	3,10	73,8	81,2	148	99,8	110	200	130	143	260	165	181	330	208	229	417	260	286	521

Гололедные нагрузки

Расчетное значение поверхностной гололедной нагрузки согласно СНиП определяется по формуле:

$$i = \gamma \cdot b \cdot k \cdot \mu_2 \cdot p \cdot g,$$

где: i – расчетное значение гололедной нагрузки в Па ($1 \text{ Па} = 1 \text{ Н} / \text{м}^2 = 0,1 \text{ кг} / \text{м}^2$);

γ – коэффициент перегрузки для гололедной нагрузки принимается равным 1,3 согласно п. 7.4;

b – толщина стенки гололеда в мм, принимается по табл. 11 и 12 СНиП;

k – коэффициент, учитывающий изменение толщины стенки гололеда по высоте и принимаемый по табл. 13;

μ_2 – коэффициент, учитывающий отношение площади поверхности элемента, подверженно-го обледенению, к полной площади элемента. Для двустороннего равномерного обледенения принимается равным 0,6;

p – плотность льда, принимаемая равной $0,9 \text{ кг} / \text{м}^3$;

g – ускорение свободного падения, $\text{м} / \text{сек}^2$.

Ветровую нагрузку на конструкции при учете гололедной нагрузки следует принимать равным 25% от расчетной согласно п. 7.4.

ALT150KM

СИСТЕМА НАВЕСНОГО ФАСАДА
С ВЕНТИЛИРУЕМЫМ ВОЗДУШНЫМ ЗАЗОРОМ

РАСЧЕТНЫЕ СХЕМЫ И СТАТИЧЕСКИЕ РАСЧЕТЫ

РАСЧЕТНЫЕ СХЕМЫ И СТАТИЧЕСКИЕ РАСЧЕТЫ

Расчетная схема однопролетная. Сдвигнутый кронштейн с шарнирным креплением направляющих (тип НСКШ)

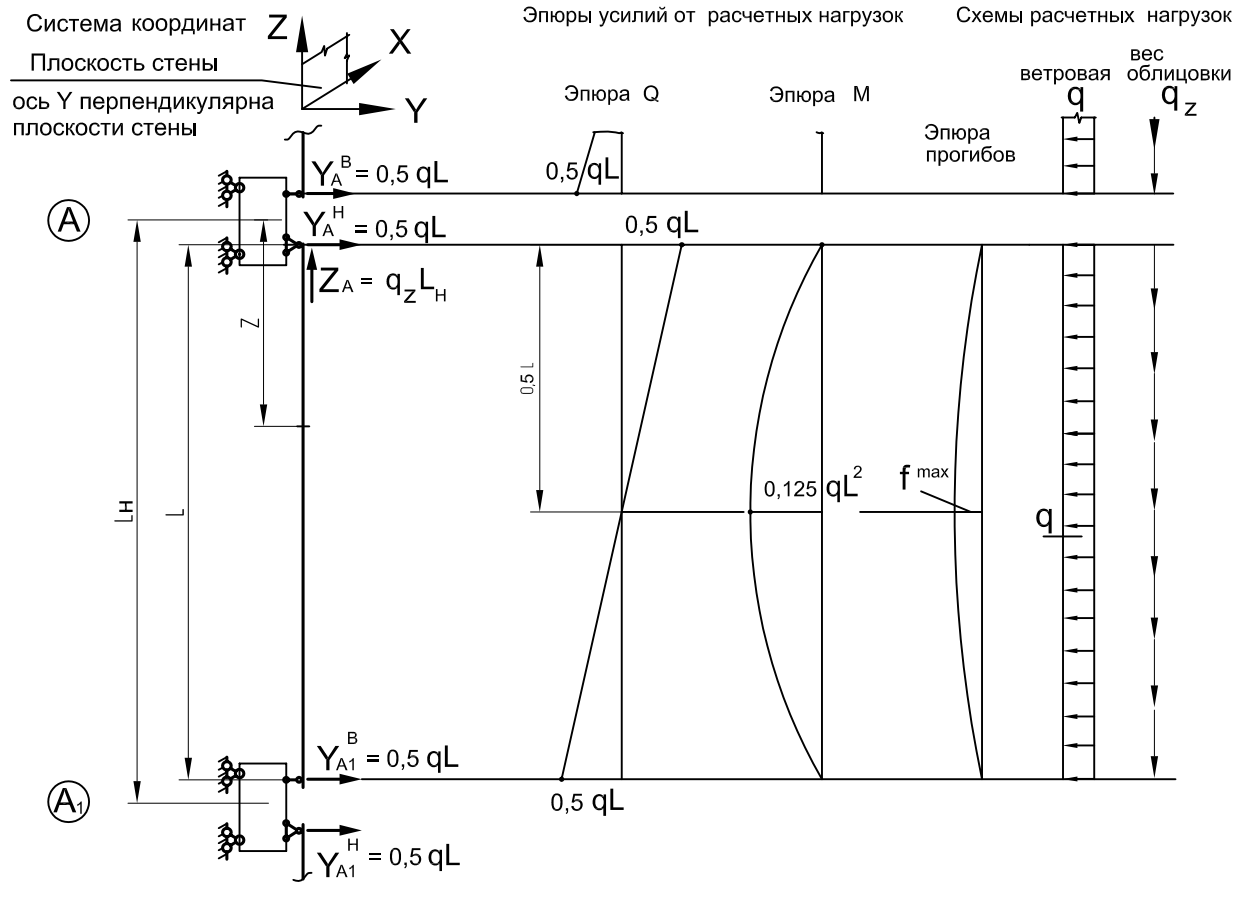

Принятые обозначения:

- q – расчетная ветровая нагрузка на единицу длины, кг/м;
- q_z – расчетная вертикальная (вес облицовки + гололедная) нагрузка на единицу длины, кг/м;
- L_H – длина направляющей, м;
- L – длина пролета, м (практически можно для данной схемы принимать $L=L_H$).
- $q = p \cdot B$ здесь: p – расчетная ветровая нагрузка, кг/м²;
- $q_z = p_z \cdot B$ p_z – расчетная от веса облицовки и гололедной нагрузки, кг/м²;
- $q^n = q / K_n^B$ K_n^B – коэффициент перегрузки для ветровой нагрузки, принимается равным 1,4;
- $q_z^n = q_z / K_n^{CB}$ B – шаг направляющих, м.

Формула для определения прогибов в произвольном сечении пролета:

$$f^z = \frac{q^n}{24 EI} (2Lz^3 - z^4 - L^3 z)$$

Максимальный прогиб находится в середине пролета и равен:

$$f^{max} = - \frac{5 q^n L^4}{384 EI}$$

Частная формула для определения прогибов при направляющей из алюминиевого сплава с модулем упругости $E = 0,7 \cdot 10^6$ кг/см². При другом значении модуля упругости значение прогиба умножается на

$$K_E = \frac{0,7 \cdot 10^6}{E}$$

$$f_{AB}^{max} = \frac{0,19 \cdot q^n \cdot L^4}{I_x} \text{ (мм)}$$

Для получения прогибов в мм размерности величин принимать следующими:

- q^n – нормативная ветровая, кг/м;
- L – пролет, м;
- I_x – момент инерции, см⁴

РАСЧЕТНЫЕ СХЕМЫ И СТАТИЧЕСКИЕ РАСЧЕТЫ

Расчетная схема двухпролетная неразрезная.
Совмещенный кронштейн с шарнирным креплением направляющих (тип НСКШ)

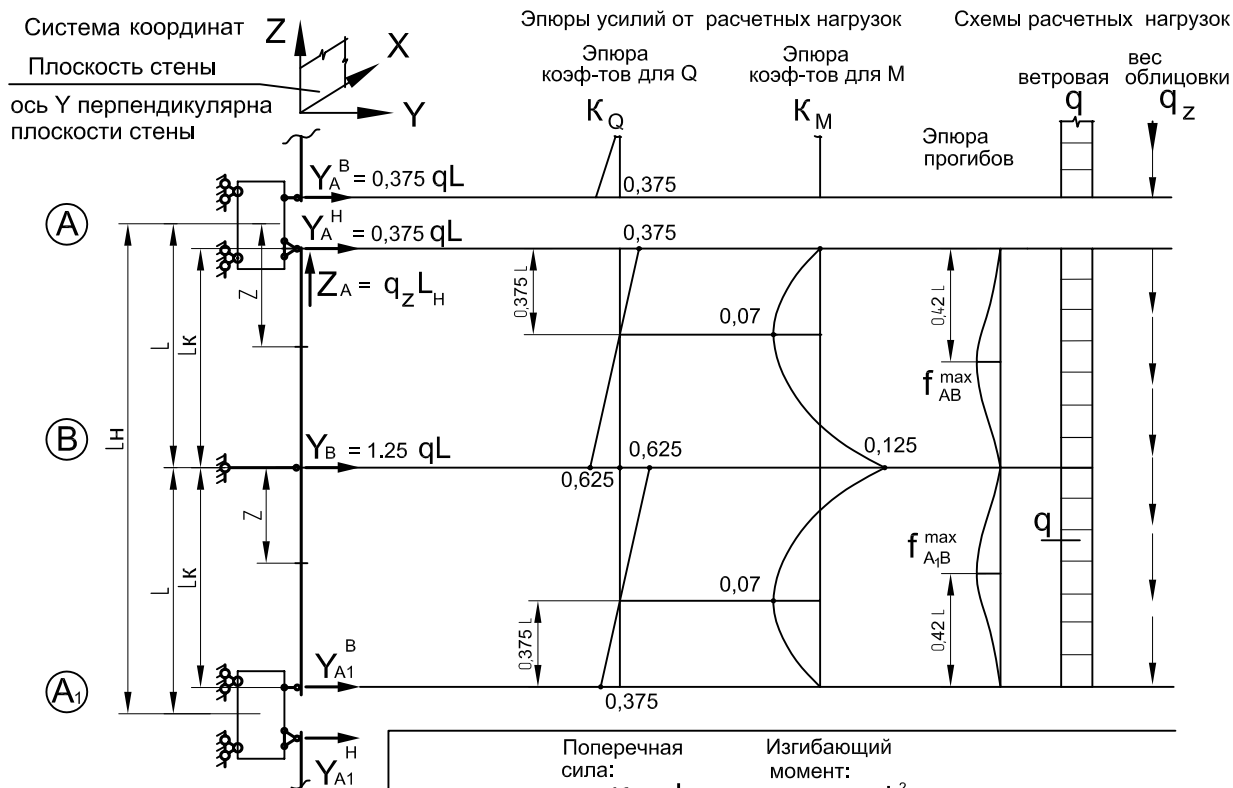

Поперечная сила:
 $Q = K_Q \cdot qL$

Изгибающий момент:
 $M = K_M \cdot qL^2$

Принятые обозначения:

- Q – расчетная ветровая нагрузка на единицу длины, кг/м;
- Q_Z – расчетная вертикальная (вес облицовки + гололедная) нагрузка на единицу длины, кг/м;
- L_H – длина направляющей, м;
- L – длина пролета, м (пролеты принимаются равными или отличающимися не более чем на 10%, при этом L_K для упрощения принимается равным L).

Формулы для определения прогибов в произвольном сечении пролета неразрезной балки:

для пролета AB

$$f_{AB} = f_{AB}^{разр} + f_{AB}^{Моп} = \frac{q^n}{24EI} (2LZ^3 - Z^4 - L^3Z) - \frac{M_B^n}{6EI} \left(\frac{Z^3}{L} - ZL \right),$$

где: f^{разр} – прогиб в пролете разрезной балки от ветровой нормативной нагрузки qⁿ;
f^{Моп} – прогиб в пролете разрезной балки от моментов на опорах, равных опорным моментам на соответствующих опорах неразрезной балки, возникающим от ветровой нормативной нагрузки (M_Bⁿ).

На эпюре прогибов указаны примерные значения Z, где прогиб имеет максимальное значение.

Вспомогательные схемы для расчета прогибов



Частная формула для определения прогибов при направляющей из алюминиевого сплава с модулем упругости E = 0,7 · 10⁶ кг/см².
При другом значении модуля упругости значение прогиба умножается на:

$$K_E = \frac{0,7 \cdot 10^6}{E}$$

$$f_{AB}^{max} = \frac{0,079 \cdot q^n L^4}{I_x} \text{ мм}$$

Для получения прогибов в мм размерности величин принимать следующими:
qⁿ – нормативная ветровая, кг/м;
L – пролет, м;
I_x – момент инерции, см⁴.

РАСЧЕТНЫЕ СХЕМЫ И СТАТИЧЕСКИЕ РАСЧЕТЫ

Расчетная схема трехпролетная неразрезная.
Совмещенный кронштейн с шарнирным креплением направляющих (тип НСКШ)

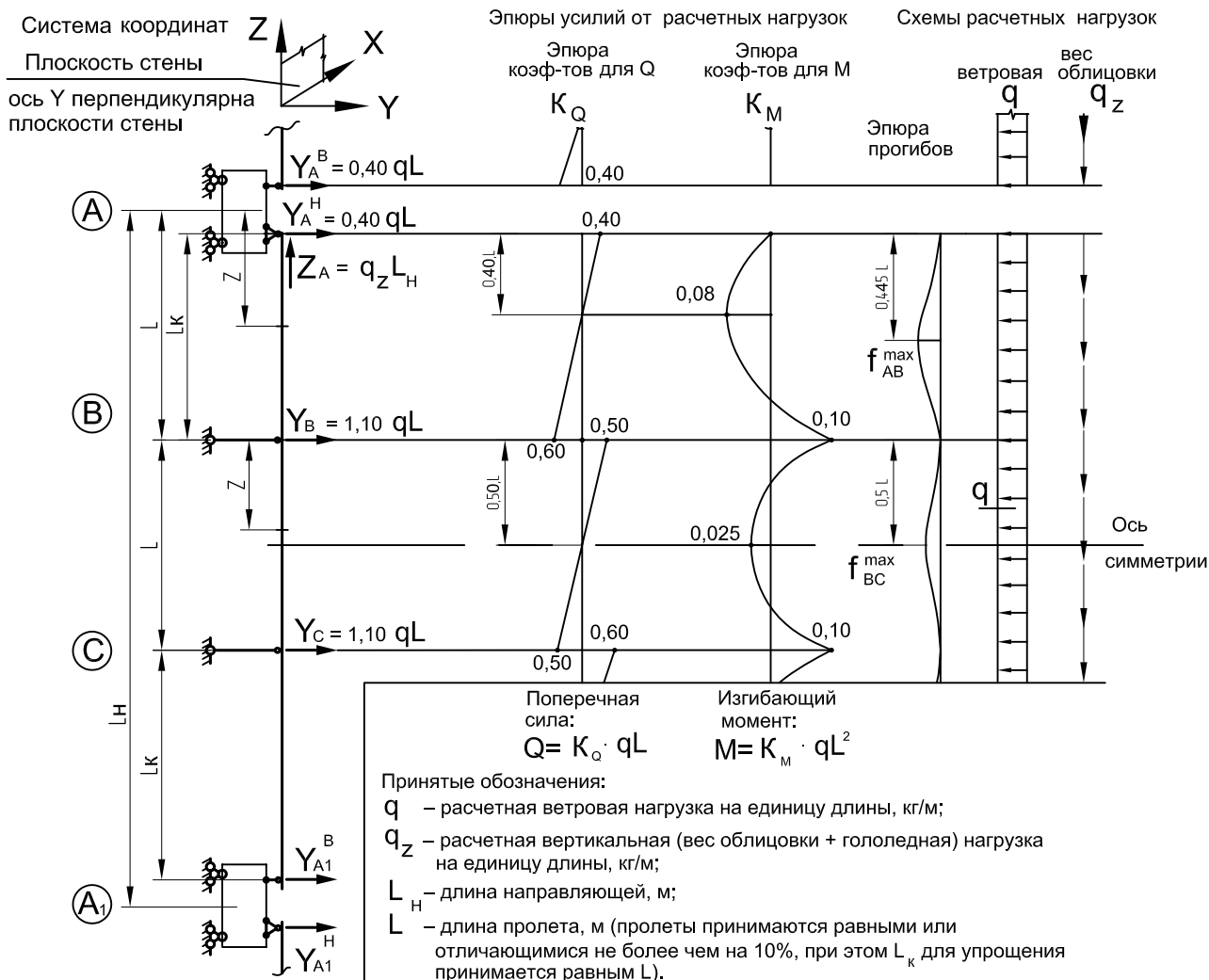

Поперечная сила: $Q = K_Q \cdot qL$
Изгибающий момент: $M = K_M \cdot qL^2$

Принятые обозначения:

- q – расчетная ветровая нагрузка на единицу длины, кг/м;
- q_z – расчетная вертикальная (вес облицовки + гололедная) нагрузка на единицу длины, кг/м;
- L_H – длина направляющей, м;
- L – длина пролета, м (пролеты принимаются равными или отличающимися не более чем на 10%, при этом L_k для упрощения принимается равным L).

Формулы для определения прогибов в произвольном сечении пролета неразрезной балки:

для пролета AB

$$f_{AB} = f_{AB}^{разр} + f_{AB}^{Моп} = \frac{q^n}{24EI} (2LZ^3 - Z^4 - L^3Z) - \frac{M_B^n}{6EI} \left(\frac{Z^3}{L} - ZL \right)$$

для пролета BC

$$f_{BC} = f_{BC}^{разр} + f_{BC}^{Моп} = \frac{q^n}{24EI} (2LZ^3 - Z^4 - L^3Z) - \frac{M_B^n + M_C^n}{6EI} \left(\frac{Z^3}{L} - ZL \right)$$

где: $f_{разр}$ – прогиб в пролете разрезной балки от ветровой нормативной нагрузки q^n ;
 $f_{Моп}$ – прогиб в пролете разрезной балки от моментов на опорах, равных опорным моментам на соответствующих опорах неразрезной балки, возникающим от ветровой нормативной нагрузки (M_B^n, M_C^n).

На эпюре прогибов указаны примерные значения Z , где прогиб имеет максимальное значение

Частная формула для определения прогибов при направляющей из алюминиевого сплава с модулем упругости $E = 0,7 \cdot 10^6$ кг/см².
При другом значении модуля упругости значение прогиба умножается на:
$$K_E = \frac{0,7 \cdot 10^6}{E}$$

$$f_{AB}^{max} = \frac{0,100 \cdot q^n L^4}{I_x} \text{ мм}$$

$$f_{BC}^{max} = \frac{0,008 \cdot q^n L^4}{I_x} \text{ мм}$$

q^n – нормативная ветровая, кг/м;
 L – пролет, м;
 I_x – момент инерции, см⁴

Для получения прогибов в мм размерности величин принимать следующими

Вспомогательные схемы для расчета прогибов



РАСЧЕТНЫЕ СХЕМЫ И СТАТИЧЕСКИЕ РАСЧЕТЫ

Расчетная схема четырехпролетная неразрезная.
Совмещенный кронштейн с шарнирным креплением направляющих (тип НСКШ)

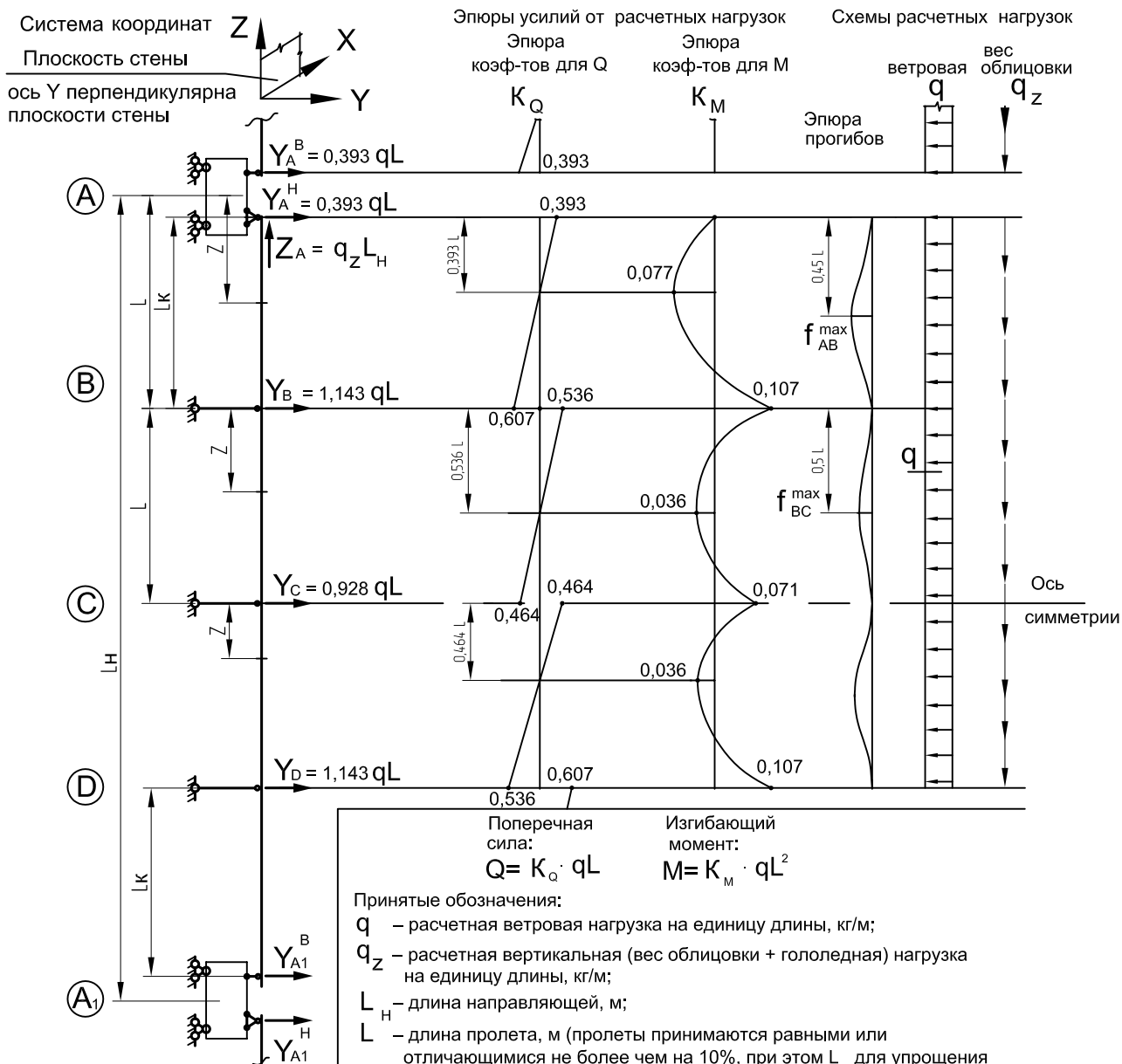

Поперечная сила:
 $Q = K_Q \cdot qL$
Изгибающий момент:
 $M = K_M \cdot qL^2$

Принятые обозначения:

- q – расчетная ветровая нагрузка на единицу длины, кг/м;
- q_z – расчетная вертикальная (вес облицовки + гололедная) нагрузка на единицу длины, кг/м;
- L_H – длина направляющей, м;
- L – длина пролета, м (пролеты принимаются равными или отличающимися не более чем на 10%, при этом L_k для упрощения принимается равным L).

Формулы для определения прогибов в произвольном сечении пролета неразрезной балки:

для пролета AB

$$f_{AB} = f_{AB}^{разр} + f_{AB}^{Моп} = \frac{q^n}{24EI} (2LZ^3 - Z^4 - L^3Z) - \frac{M_B^n}{6EI} \left(\frac{Z^3}{L} - ZL \right)$$

для пролета BC

$$f_{BC} = f_{BC}^{разр} + f_{BC}^{Моп} = \frac{q^n}{24EI} (2LZ^3 - Z^4 - L^3Z) - \frac{M_B^n + M_C^n}{6EI} \left(\frac{Z^3}{L} - ZL \right)$$

где: $f^{разр}$ – прогиб в пролете разрезной балки от ветровой нормативной нагрузки q^n ;
 $f^{Моп}$ – прогиб в пролете разрезной балки от моментов на опорах, равных опорным моментам на соответствующих опорах неразрезной балки, возникающим от ветровой нормативной нагрузки (M_B^n, M_C^n, M_D^n).

Частная формула для определения прогибов при направляющей из алюминиевого сплава с модулем упругости $E = 0,7 \cdot 10^6$ кг/см².
При другом значении модуля упругости значение прогиба умножается на:

$$K_E = \frac{0,7 \cdot 10^6}{E}$$

$$f_{AB}^{max} = \frac{0,094 \cdot q^n L^4}{I_x} \text{ мм}$$

$$f_{BC}^{max} = \frac{0,027 \cdot q^n L^4}{I_x} \text{ мм}$$

Для получения прогибов в мм размерности величин принимать согласно таблице

q^n – нормативная ветровая, кг/м;
 L – пролет, м;
 I_x – момент инерции, см⁴

РАСЧЕТНЫЕ СХЕМЫ И СТАТИЧЕСКИЕ РАСЧЕТЫ

Расчетная схема шестипролетная неразрезная.
Совмещенный кронштейн с шарнирным креплением направляющих (тип НСКШ)

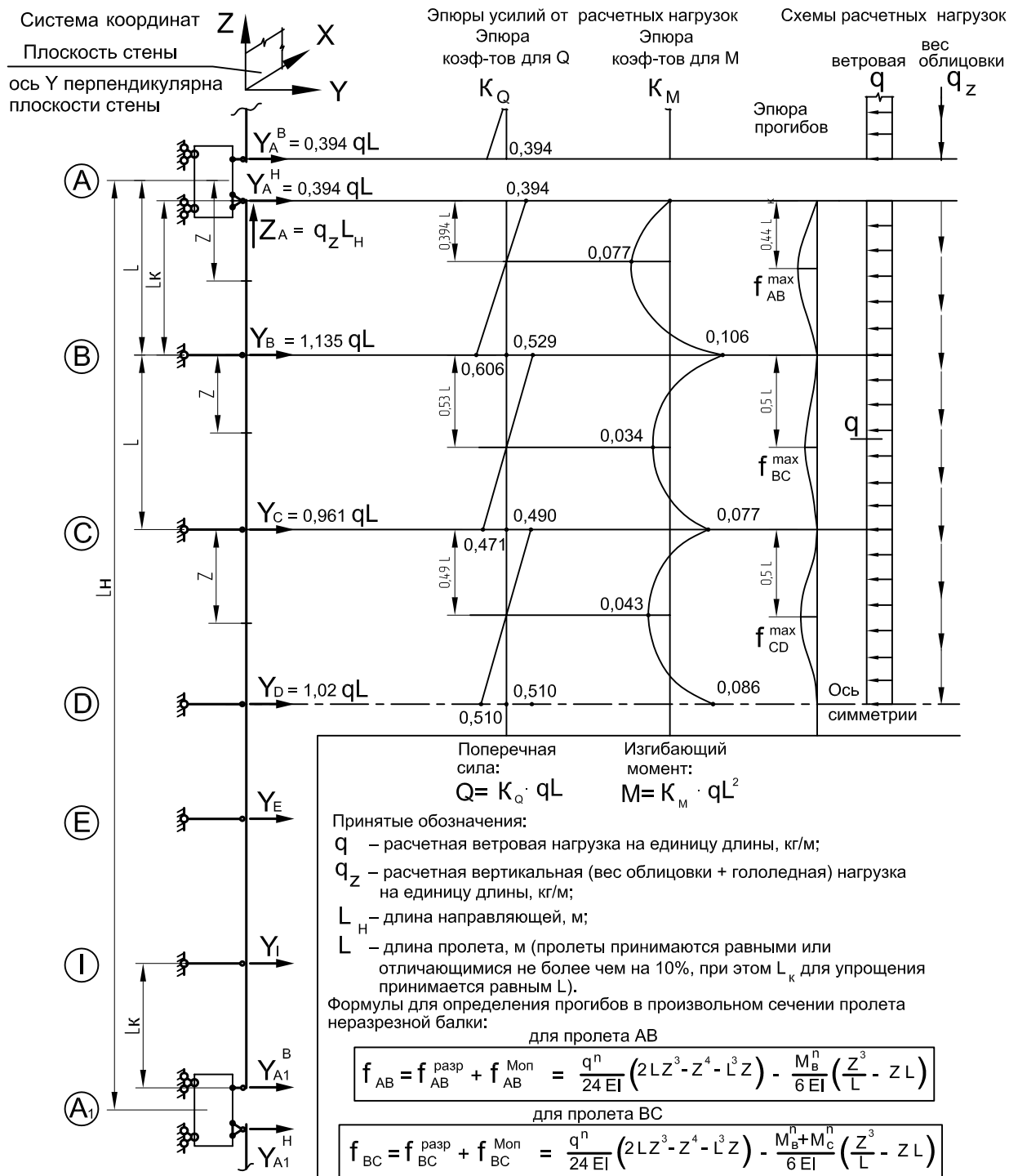

Поперечная сила: $Q = K_Q \cdot qL$ Изгибающий момент: $M = K_M \cdot qL^2$
 Принятые обозначения:
 q – расчетная ветровая нагрузка на единицу длины, кг/м;
 q_z – расчетная вертикальная (вес облицовки + гололедная) нагрузка на единицу длины, кг/м;
 L_H – длина направляющей, м;
 L – длина пролета, м (пролеты принимаются равными или отличающимися не более чем на 10%, при этом L_k для упрощения принимается равным L).
 Формулы для определения прогибов в произвольном сечении пролета неразрезной балки:

для пролета AB

$$f_{AB} = f_{AB}^{разр} + f_{AB}^{Моп} = \frac{q^n}{24EI} (2LZ^3 - Z^4 - L^3Z) - \frac{M_B^n}{6EI} \left(\frac{Z^3}{L} - ZL \right)$$

для пролета BC

$$f_{BC} = f_{BC}^{разр} + f_{BC}^{Моп} = \frac{q^n}{24EI} (2LZ^3 - Z^4 - L^3Z) - \frac{M_B^n + M_C^n}{6EI} \left(\frac{Z^3}{L} - ZL \right)$$

для пролета CD аналогично
 где: $f^{разр}$ – прогиб в пролете разрезной балки от ветровой нормативной нагрузки q^n ;
 $f^{Моп}$ – прогиб в пролете разрезной балки от моментов на опорах, равных опорным моментам на соответствующих опорах неразрезной балки, возникающим от ветровой нормативной нагрузки (M_B^n, M_C^n, M_D^n).
 На эпюре прогибов указаны примерные значения Z , где прогиб имеет макс. значение

Частная формула для определения прогибов при направляющей из алюминиевого сплава с модулем упругости $E = 0,7 \cdot 10^6$ кг/см².
 При другом значении модуля упругости значение прогиба умножается на

$$K_E = \frac{0,7 \cdot 10^6}{E}$$

$$f_{AB}^{max} = \frac{0,096 \cdot q^n L^4}{I_x} \text{ мм}$$

$$f_{BC}^{max} = \frac{0,023 \cdot q^n L^4}{I_x} \text{ мм}$$

$$f_{CD}^{max} = \frac{0,041 \cdot q^n L^4}{I_x} \text{ мм}$$

Размерности величин
 q^n – нормативная ветровая, кг/м;
 L – пролет, м;
 I_x – момент инерции, см⁴

РАСЧЕТНЫЕ СХЕМЫ И СТАТИЧЕСКИЕ РАСЧЕТЫ

Расчетная схема шестипролетная неразрезная.
Совмещенный кронштейн с шарнирным креплением направляющих (тип НСКШ)

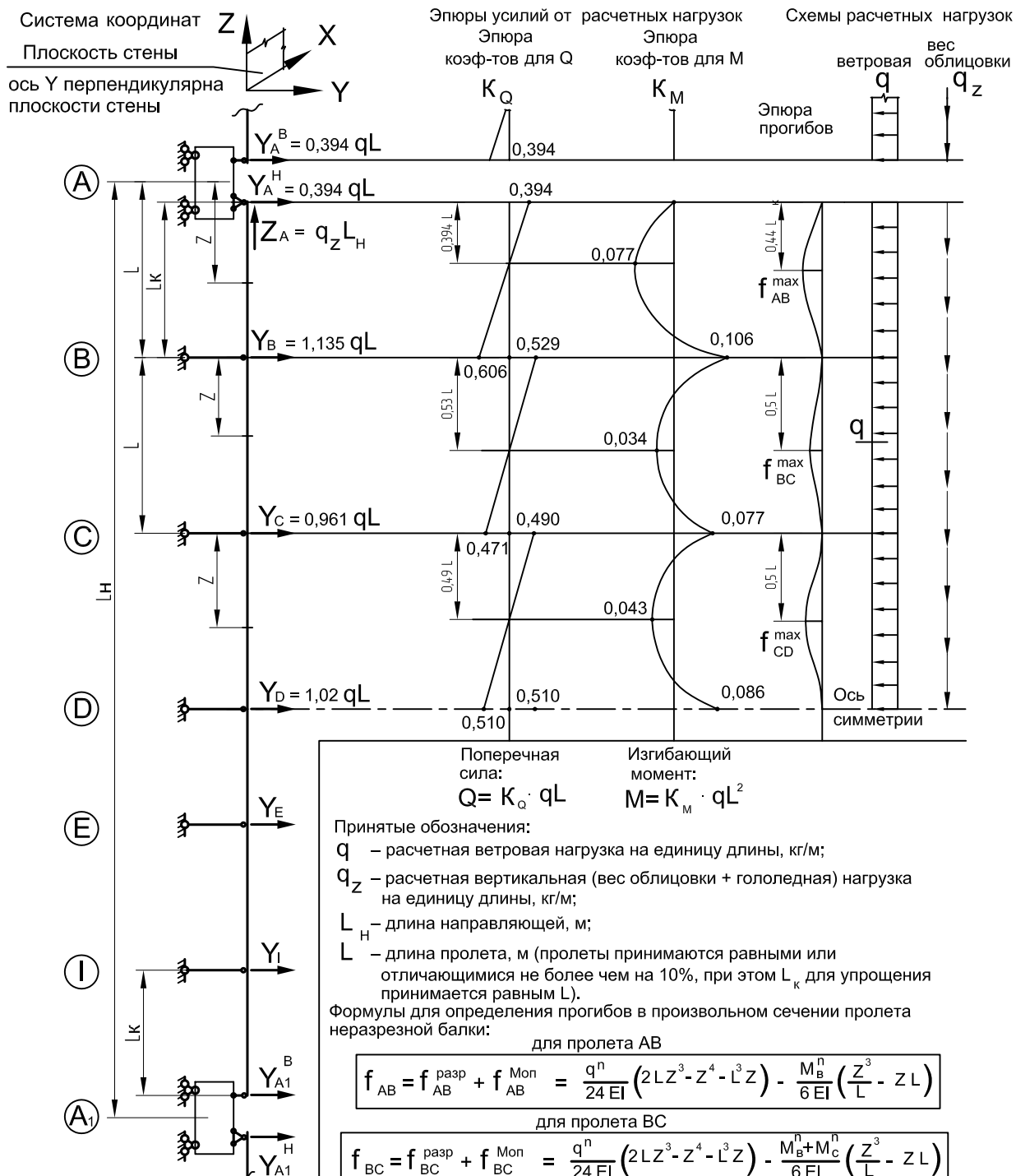

Поперечная сила: $Q = K_Q \cdot qL$ Изгибающий момент: $M = K_M \cdot qL^2$

Принятые обозначения:
 q – расчетная ветровая нагрузка на единицу длины, кг/м;
 q_z – расчетная вертикальная (вес облицовки + гололедная) нагрузка на единицу длины, кг/м;
 L_H – длина направляющей, м;
 L – длина пролета, м (пролеты принимаются равными или отличающимися не более чем на 10%, при этом L_k для упрощения принимается равным L).
 Формулы для определения прогибов в произвольном сечении пролета неразрезной балки:

для пролета AB

$$f_{AB} = f_{AB}^{разр} + f_{AB}^{Моп} = \frac{q^n}{24EI} (2LZ^3 - Z^4 - L^3Z) - \frac{M_B^n}{6EI} \left(\frac{Z^3}{L} - ZL \right)$$

для пролета BC

$$f_{BC} = f_{BC}^{разр} + f_{BC}^{Моп} = \frac{q^n}{24EI} (2LZ^3 - Z^4 - L^3Z) - \frac{M_B^n + M_C^n}{6EI} \left(\frac{Z^3}{L} - ZL \right)$$

для пролета CD аналогично

Частная формула для определения прогибов при направляющей из алюминиевого сплава с модулем упругости $E = 0,7 \cdot 10^6$ кг/см². При другом значении модуля упругости значение прогиба умножается на

$$K_E = \frac{0,7 \cdot 10^6}{E}$$

$$f_{AB}^{max} = \frac{0,096 \cdot q^n L^4}{I_x} \text{ мм}$$

$$f_{BC}^{max} = \frac{0,023 \cdot q^n L^4}{I_x} \text{ мм}$$

$$f_{CD}^{max} = \frac{0,041 \cdot q^n L^4}{I_x} \text{ мм}$$

Размерности величин

q^n – нормативная ветровая, кг/м;
 L – пролет, м;
 I_x – момент инерции, см⁴

РАСЧЕТНЫЕ СХЕМЫ И СТАТИЧЕСКИЕ РАСЧЕТЫ

Расчетная схема многопролетная неразрезная.
Совмещенный кронштейн с защемлением направляющих (тип НСКР)

Система координат
Плоскость стены
ось Y перпендикулярна плоскости стены

При достаточно надежном закреплении направляющих от поворота сечений в зоне стыка направляющих (на несущей опоре) эпюры имеют вид

Эпюры усилий от расчетных нагрузок

Схемы расчетных нагрузок

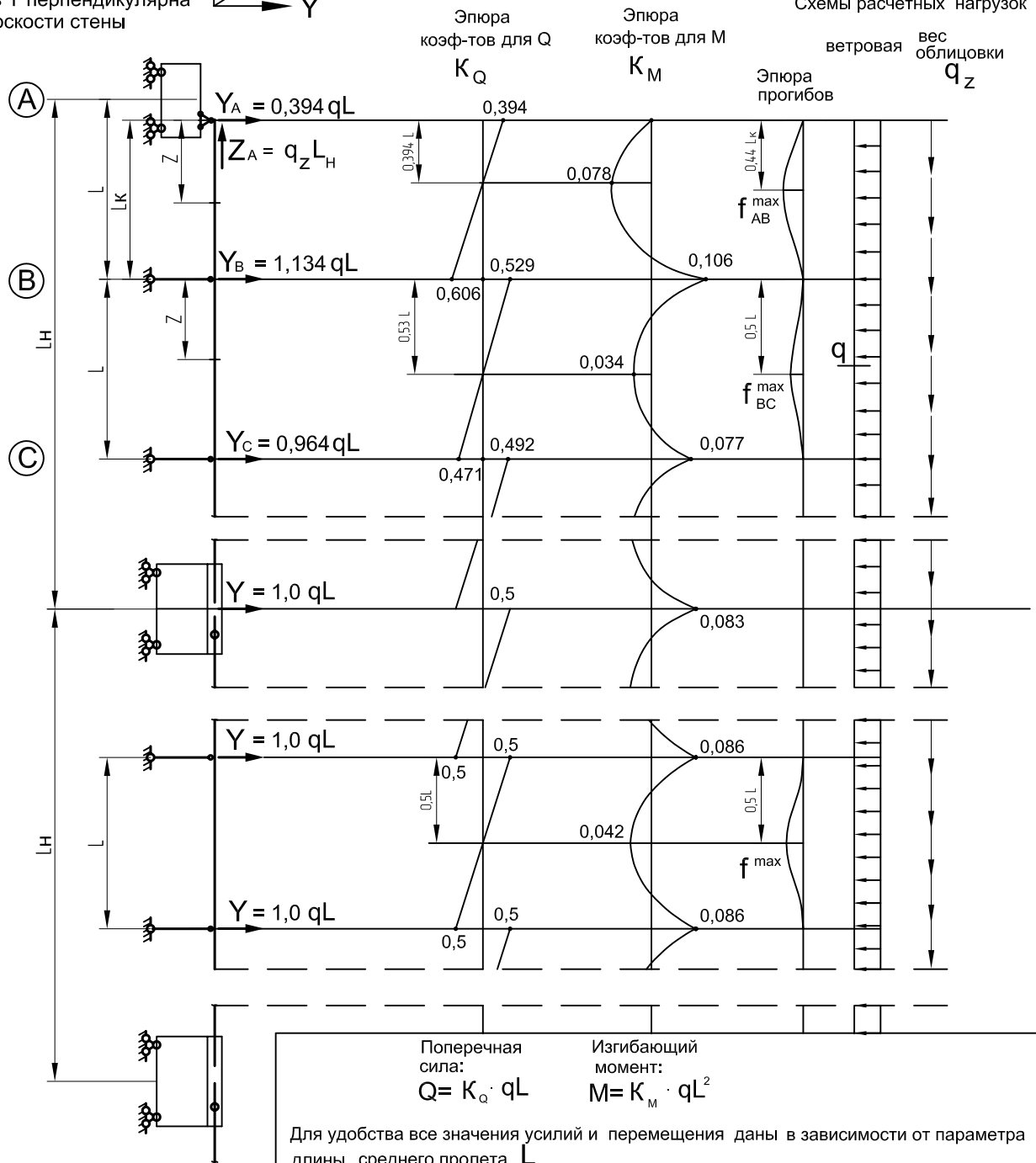

Поперечная сила:
 $Q = K_Q \cdot qL$

Изгибающий момент:
 $M = K_M \cdot qL^2$

Для удобства все значения усилий и перемещения даны в зависимости от параметра длины среднего пролета L .
При определении прогибов принимать q^n – кг/м; L – м; I_x – см⁴.

Частные формулы для определения прогибов			$K_E = \frac{0,7 \cdot 10^6}{E}$, где E – модуль упругости материала, кг/см ² .
1-й пролет	2-й пролет	рядовой пролет	
$f_{AB}^{max} = \frac{0,096 \cdot q^n L^4}{I_x}$ мм	$f_{BC}^{max} = \frac{0,023 \cdot q^n L^4}{I_x}$ мм	$f^{max} = \frac{0,038 \cdot q^n L^4}{I_x}$ мм	

Частная формула для определения прогибов при направляющей из алюминиевого сплава с модулем упругости $E = 0,7 \cdot 10^6$ кг/см².
При другом значении модуля упругости значение прогиба умножается на K_E .

РАСЧЕТНЫЕ СХЕМЫ И СТАТИЧЕСКИЕ РАСЧЕТЫ

Основные расчетные формулы

На основании ранее приведенных расчетных схем и таблиц составлены формулы для предварительного определения параметров конструкции. При этом все типы схем можно условно разделить на одно-, двух-, и многопролетные (от трех - и более пролетов). Такое деление обусловлено тем, что усилия и перемещения в трех- и более пролетных неразрезных схемах достаточно мало отличаются.

Расчетная схема направл.	Однопролетная	Двухпролетная	Трех- и более пролетная
Определяющий параметр	Макс. момент в пролете: $M = 0,125 qL^2$	Макс. момент на средней опоре: $M = 0,125 qL^2$	Макс. момент на второй опоре: $M = 0,110 qL^2$
Из условия прочности	требуемый момент сопротивления $W_x = \frac{0,125 qL^2 \cdot 10^2}{R}$	$W_x = \frac{0,125 qL^2 \cdot 10^2}{0,85 \cdot R}$	$W_x = \frac{0,110 qL^2 \cdot 10^2}{0,85 \cdot R}$
	допустимый пролет $L = 0,28 \cdot \sqrt{\frac{R \cdot W_x}{q}}$	$L = 0,26 \cdot \sqrt{\frac{R \cdot W_x}{q}}$	$L = 0,28 \cdot \sqrt{\frac{R \cdot W_x}{q}}$

Исходный параметр для расчета на жесткость - относительный прогиб, равный $\frac{f^{\max}}{L} = \frac{1}{K_{\Pi}}$,

где K_{Π} – коэффициент относительного прогиба. K_{Π} для вентфасадов принимается обычно 200.

Из условия жесткости	требуемый момент инерции	$I_x = \frac{0,186 \cdot K_{\Pi} \cdot q^n L^3}{10^3}$	$I_x = \frac{0,079 \cdot K_{\Pi} \cdot q^n L^3}{10^3}$	$I_x = \frac{0,100 \cdot K_{\Pi} \cdot q^n L^3}{10^3}$
	допустимый пролет	$L = 1,752 \cdot \sqrt[3]{\frac{I_x \cdot 10^3}{q^n \cdot K_{\Pi}}}$	$L = 2,330 \cdot \sqrt[3]{\frac{I_x \cdot 10^3}{q^n \cdot K_{\Pi}}}$	$L = 2,154 \cdot \sqrt[3]{\frac{I_x \cdot 10^3}{q^n \cdot K_{\Pi}}}$

Опорные реакции от действия ветровой нагрузки

На несущей опоре – Y_A	$Y_A = 0,5 \cdot q L$	$Y_A = 0,375 \cdot q L$	$Y_A = 0,4 \cdot q L$
На второй опоре – Y_B	—	$Y_B = 1,25 \cdot q L$	$Y_B = 1,15 \cdot q L$

При достаточно надежном закреплении направляющих от поворота сечений в зоне стыка направляющей (это обеспечивается при узлах стыка направляющих см. л. 03.01) усилия и перемещения во всех пролетах, кроме двух крайних, будут одинаковыми и равными соответственно:

пролетный момент $M = 0,042 qL^2$	момент на опоре $M = 0,086 qL^2$	поперечная сила $Q = 0,5 qL$	опорная реакция $Y = 1,0 qL$	относительный прогиб $\frac{f^{\max}}{L} = \frac{0,038 \cdot q^n L^3}{I_x}$
--------------------------------------	-------------------------------------	---------------------------------	---------------------------------	--

Тогда для рядовых пролетов: $W_x = \frac{0,086 qL^2 \cdot 10^2}{0,85 \cdot R}$ $I_x = \frac{0,038 \cdot K_{\Pi} \cdot q^n L^3}{10^3}$

Как видно из формул, многопролетная схема с защемлением направляющей в стыках имеет наибольшую несущую способность по прочности и жесткости. Для надежного защемления направляющей следует использовать несистемный зацеп длиной до 250 мм. Для выравнивания моментов и прогибов в крайних пролетах с рядовыми пролетами следует принимать крайние пролеты короче примерно на 20%. Более детально см. л. 08.20. Также возможно устройство в крайнем пролете жесткого узла соединения направляющих с основанием путем установки парных кронштейнов.

Принимаемые и получаемые размерности в формулах		Частные формулы для определения I_x и L выведены для алюминиевого сплава с модулем упругости $E = 0,7 \cdot 10^6$ кг/см ² . При другом значении модуля упругости значение I_x умножается на коэфф. K_E , значение L делится на $\sqrt[3]{K_E}$ $K_E = \frac{0,7 \cdot 10^6}{E}$, где E – модуль упругости другого материала, кг/см ² .
L – длина пролета м	M – изгибающий момент, кг·м	
q – расчетная ветровая нагрузка, кг/м	Q – поперечная сила, кг	
R – расчетное сопротивление, кг/см ²	Y – опорная реакция, кг	
W_x – момент сопротивления, см ³	Относительный прогиб - величина безразмерная	
I_x – момент инерции, см ⁴		

РАСЧЕТНЫЕ СХЕМЫ И СТАТИЧЕСКИЕ РАСЧЕТЫ

Расчетная схема трехпролетная неразрезная. Несущий кронштейн – раздельный шарнирно-рамный (НРШР)

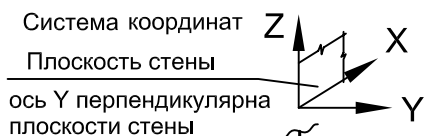

Шарнирно-рамный несущий кронштейн со стеной связан шарнирно, а с направляющей образует рамный жесткий узел, способный воспринимать момент от веса облицовки и гололедной нагрузки. Такой способ крепления исключает дополнительную нагрузку на дюбели от действия веса облицовки и гололедной составляющей.

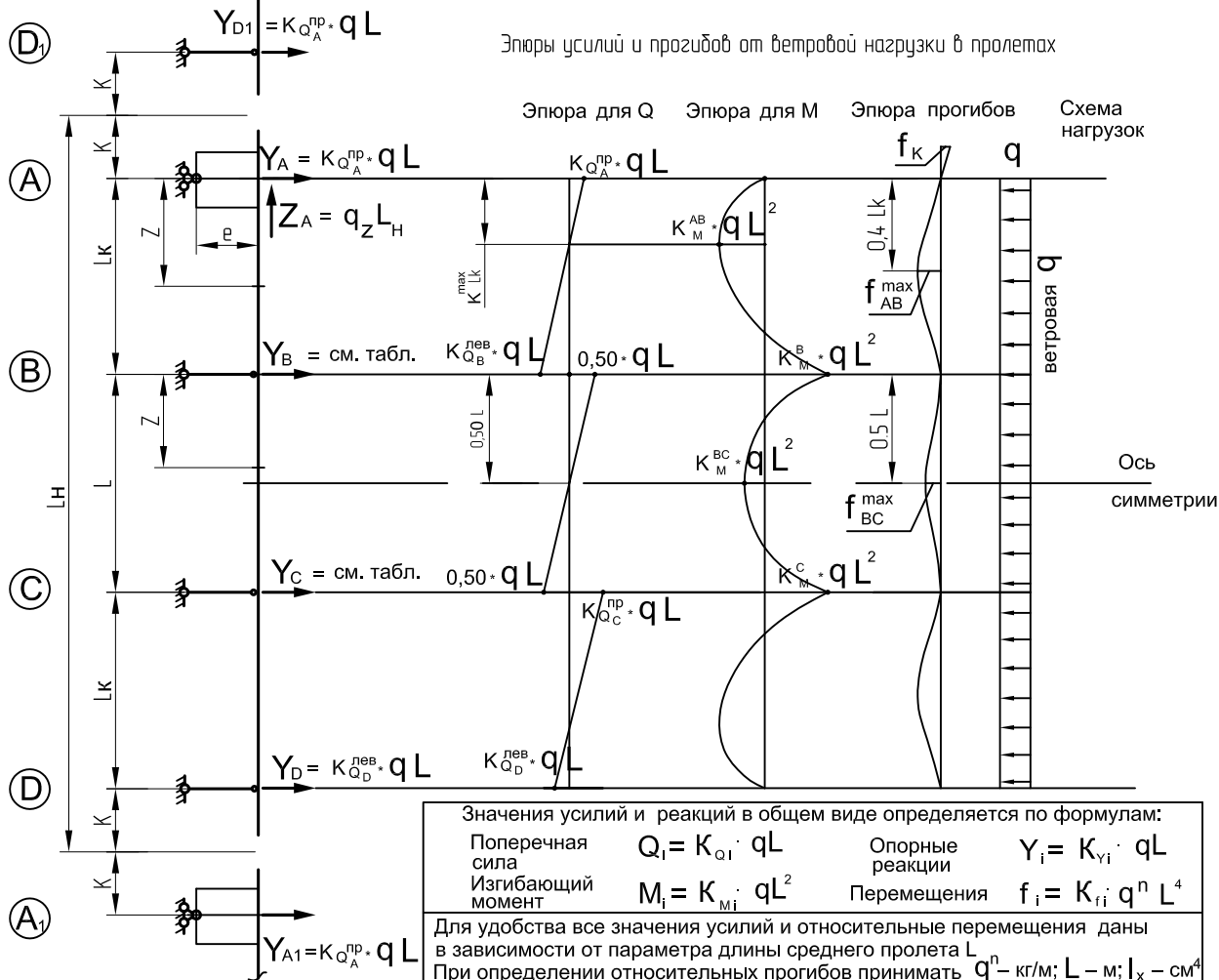

08

Группа	Обозначение	Общая формула	Значение коэффициента неравнопролетности: $K_H = L_k / L$									
			1,00	0,95	0,90	0,85	0,80	0,75	0,70	0,65	0,60	
			значение коэффициента K_{ji} в общей формуле в зависимости от K_H									
опорные реакции	$Y_A = Y_D$	$K_{ji} \cdot qL$	0,400	0,376	0,352	0,325	0,297	0,268	0,239	0,209	0,180	
	$Y_B = Y_C$	$K_{ji} \cdot qL$	1,100	1,074	1,048	1,025	1,003	0,982	0,961	0,941	0,920	
поперечные силы	$Q_A^{np} = -Q_D^{лев}$	$K_{ji} \cdot qL$	0,400	0,376	0,352	0,325	0,297	0,268	0,239	0,209	0,180	
	$Q_C^{np} = -Q_B^{лев}$	$K_{ji} \cdot qL$	0,600	0,574	0,548	0,525	0,503	0,482	0,461	0,441	0,420	
	$Q_B^{np} = -Q_C^{лев}$	$K_{ji} \cdot qL$	0,500									
изгибающие моменты	$M_{AB} = M_{CD}$	$K_{ji} \cdot qL^2$	0,080	0,071	0,061	0,052	0,044	0,036	0,028	0,022	0,016	
	$M_B = M_C$	$K_{ji} \cdot qL^2$	0,100	0,095	0,090	0,086	0,082	0,079	0,076	0,074	0,072	
	M_{BC}	$K_{ji} \cdot qL^2$	0,025	0,030	0,035	0,039	0,043	0,046	0,049	0,051	0,053	
относительн. перемещения	f_K / K	$K_{ji} \cdot q^n L^3 / I_x$	$0,365 \cdot 10^{-3}$	$0,303 \cdot 10^{-3}$	$0,247 \cdot 10^{-3}$	$0,196 \cdot 10^{-3}$	$0,152 \cdot 10^{-3}$	$0,112 \cdot 10^{-3}$	$0,078 \cdot 10^{-3}$	$0,050 \cdot 10^{-3}$	$0,027 \cdot 10^{-3}$	
	f_{AB}^{max} / L_K	$K_{ji} \cdot q^n L^3 / I_x$	$0,100 \cdot 10^{-3}$	$0,082 \cdot 10^{-3}$	$0,066 \cdot 10^{-3}$	$0,052 \cdot 10^{-3}$	$0,039 \cdot 10^{-3}$	$0,028 \cdot 10^{-3}$	$0,018 \cdot 10^{-3}$	$0,011 \cdot 10^{-3}$	$0,005 \cdot 10^{-3}$	
	f_{BC}^{max} / L	$K_{ji} \cdot q^n L^3 / I_x$	$0,008 \cdot 10^{-3}$	$0,017 \cdot 10^{-3}$	$0,026 \cdot 10^{-3}$	$0,034 \cdot 10^{-3}$	$0,040 \cdot 10^{-3}$	$0,046 \cdot 10^{-3}$	$0,051 \cdot 10^{-3}$	$0,055 \cdot 10^{-3}$	$0,058 \cdot 10^{-3}$	

РАСЧЕТНЫЕ СХЕМЫ И СТАТИЧЕСКИЕ РАСЧЕТЫ

Расчетная схема трехпролетная неразрезная. Несущий кронштейн-раздельный шарнирно-рамный (НРШР)

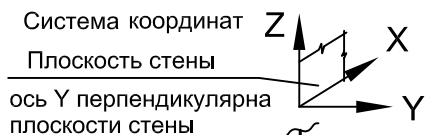

Шарнирно-рамный несущий кронштейн со стеной связан шарнирно, а с направляющей образует рамный жесткий узел, способный воспринимать момент от веса облицовки и гололедной нагрузки. Такой способ крепления исключает дополнительную нагрузку на дюбели от действия веса облицовки и гололедной составляющей.

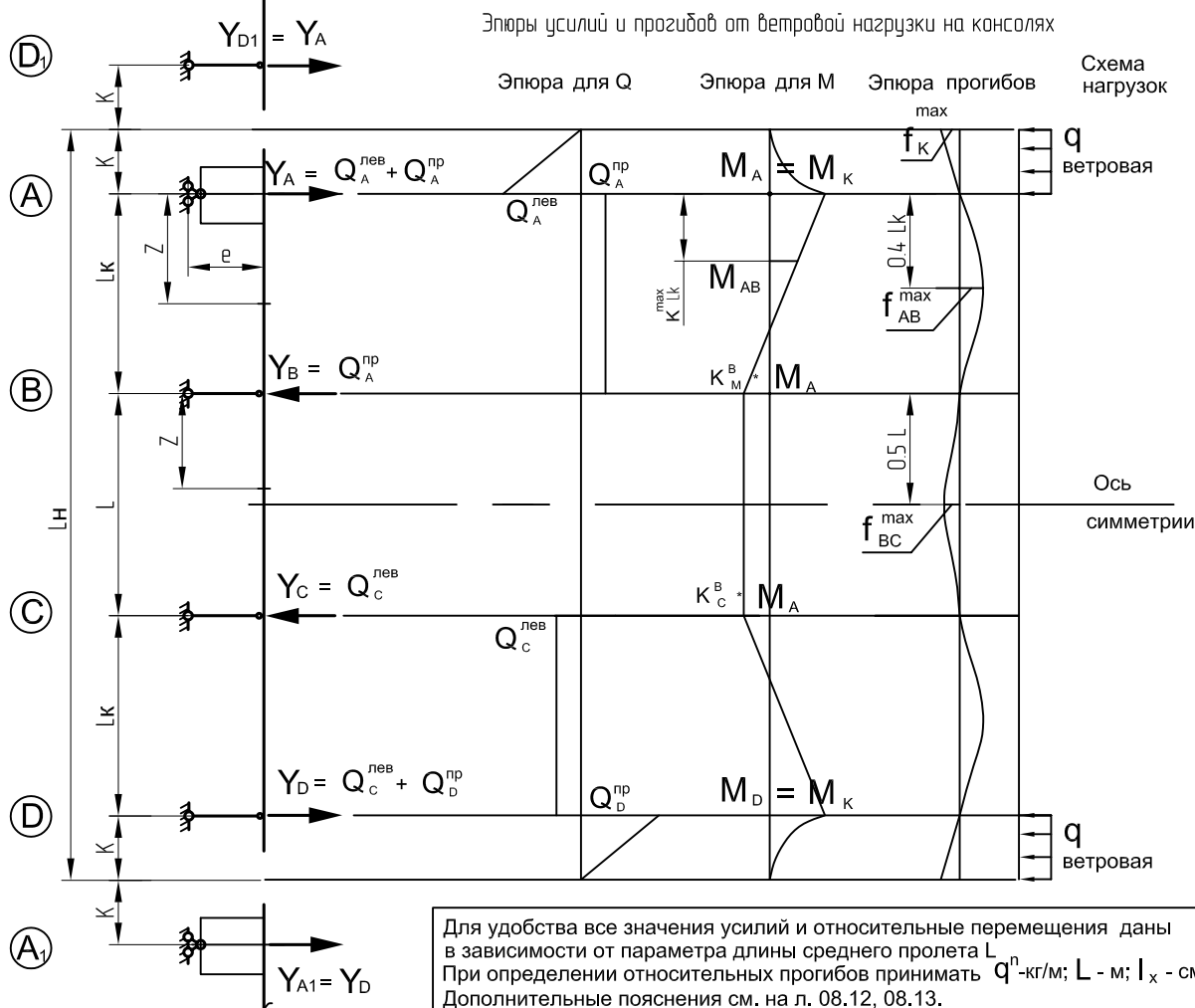

Группа	Обозначение	Общая формула	Значение коэффициента неравнопролетности $K_H = L_k / L$									
			1,00	0,95	0,90	0,85	0,80	0,75	0,70	0,65	0,60	
			Значение коэффициента K_{ji} в общей формуле в зависимости от K_H									
изгибающие моменты	$M_A = M_D$	M_K	$M_K = qK^2/2$									
	$M_B = M_C$	$K_{ji} \cdot M_K$	0,200	0,194	0,188	0,181	0,174	0,167	0,160	0,152	0,144	
	M_{AB}	$K_{ji} \cdot M_K$	0,521	0,527	0,536	0,548	0,564	0,582	0,604	0,629	0,657	
перерезывающие силы	$-Q_A^{лев} = Q_D^{пр}$		$-Q_A^{лев} = Q_D^{пр} = qK$									
	$Q_A^{пр} = -Q_C^{лев}$	$K_{ji} \cdot M_K / L$	1,200	1,257	1,320	1,390	1,468	1,556	1,656	1,772	1,901	
опорные реакции	$Y_B = Y_C$	$K_{ji} \cdot M_K / L$	1,200	1,257	1,320	1,390	1,468	1,556	1,656	1,772	1,901	
	$Y_A = Y_D$		$qK + Y_B$									
относительные перемещения	f_{KM}^{max} / K	$K_{ji} \cdot M_K \cdot L / I_x$	$4,375 \cdot 10^{-3}$	$4,170 \cdot 10^{-3}$	$3,965 \cdot 10^{-3}$	$3,758 \cdot 10^{-3}$	$3,549 \cdot 10^{-3}$	$3,341 \cdot 10^{-3}$	$3,130 \cdot 10^{-3}$	$2,919 \cdot 10^{-3}$	$2,707 \cdot 10^{-3}$	
	f_{KQ}^{max} / K	$K_{ji} \cdot M_K \cdot K / I_x$	$3,645 \cdot 10^{-3}$									
	f_{AB}^{max} / L_k	$K_{ji} \cdot M_K \cdot L / I_x$	$0,770 \cdot 10^{-3}$	$0,736 \cdot 10^{-3}$	$0,701 \cdot 10^{-3}$	$0,666 \cdot 10^{-3}$	$0,631 \cdot 10^{-3}$	$0,596 \cdot 10^{-3}$	$0,561 \cdot 10^{-3}$	$0,526 \cdot 10^{-3}$	$0,491 \cdot 10^{-3}$	
	f_{BC}^{max} / L	$K_{ji} \cdot M_K \cdot L / I_x$	$0,365 \cdot 10^{-3}$	$0,353 \cdot 10^{-3}$	$0,341 \cdot 10^{-3}$	$0,329 \cdot 10^{-3}$	$0,316 \cdot 10^{-3}$	$0,303 \cdot 10^{-3}$	$0,290 \cdot 10^{-3}$	$0,276 \cdot 10^{-3}$	$0,261 \cdot 10^{-3}$	

РАСЧЕТНЫЕ СХЕМЫ И СТАТИЧЕСКИЕ РАСЧЕТЫ

Расчетная схема трехпролетная неразрезная. Несущий кронштейн – раздельный шарнирно-рамный (НРШР)

Шарнирно-рамный несущий кронштейн со стеной связан шарнирно, а с направляющей образует рамный жесткий узел, способный воспринимать момент от веса облицовки и гололедной нагрузки. Такой способ крепления исключает дополнительную нагрузку на дюбели от действия веса облицовки и гололедной составляющей.

Эпюры усилий и прогибов от веса облицовки и гололедн. нагрузки

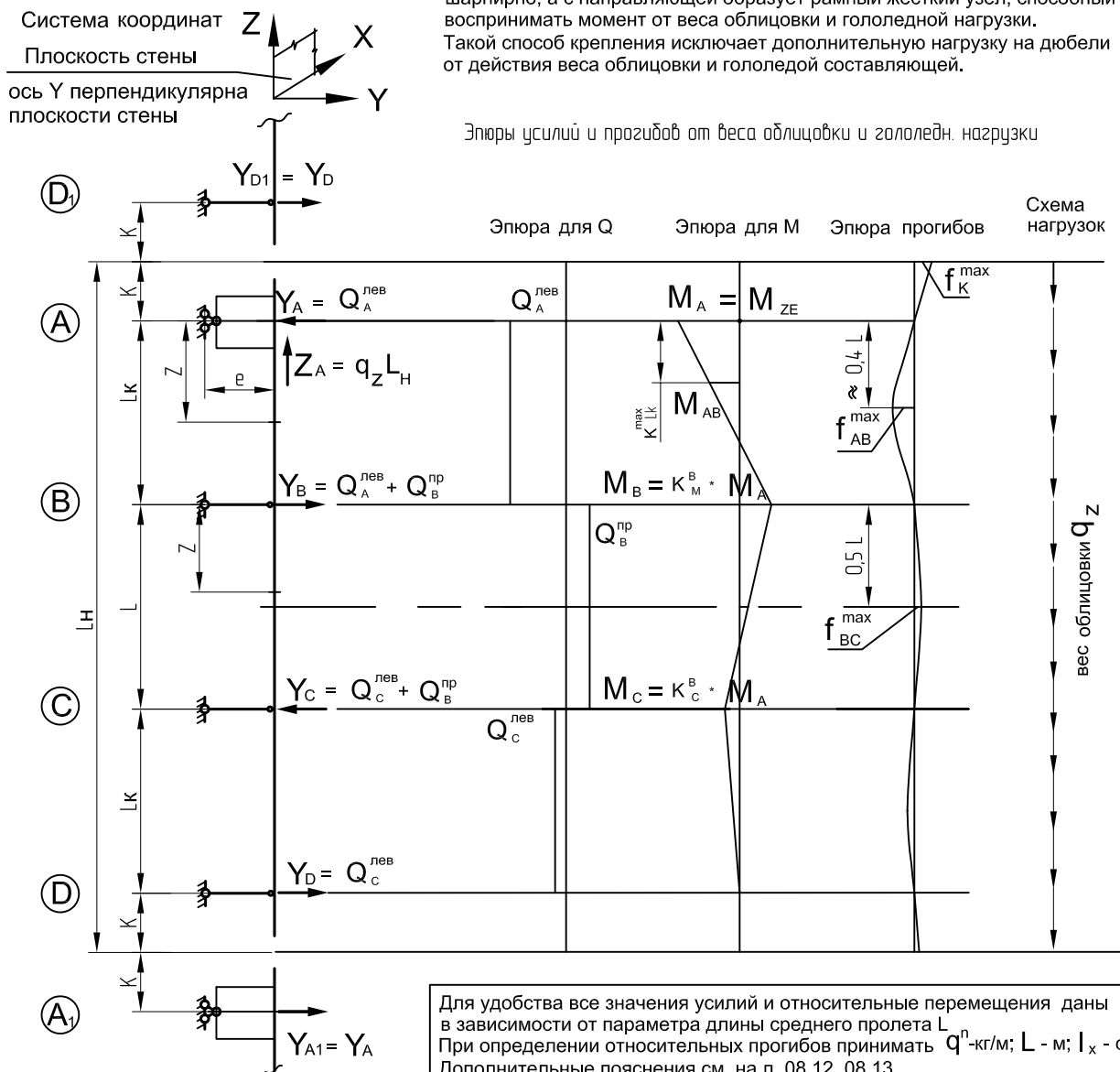

Для удобства все значения усилий и относительные перемещения даны в зависимости от параметра длины среднего пролета L . При определении относительных прогибов принимать q^n -кг/м; L - м; I_x - см⁴.
Дополнительные пояснения см. на л. 08.12, 08.13.

Группа	Обозначение	Общая формула	Значение коэффициента неравнопролетности $K_H = L_k / L$								
			1,00	0,95	0,90	0,85	0,80	0,75	0,70	0,65	0,60
			Значение коэффициента K_{ji} в общей формуле в зависимости от K_H								
Изгибающие моменты	M_A	M_{ZE}	$M_{ZE} = q_z L_H \cdot e$								
	M_B	$K_{ji} \cdot M_{ZE}$	0,267	0,261	0,254	0,248	0,240	0,233	0,225	0,216	0,208
	M_{AB}	$K_{ji} \cdot M_{ZE}$	0,495	0,500	0,510	0,523	0,539	0,559	0,582	0,608	0,638
Перерезывающие силы	$Q_A^{лев}$	$K_{ji} \cdot M_{ZE} / L$	1,267	1,327	1,394	1,468	1,550	1,644	1,750	1,871	2,013
	$Q_B^{пр}$	$K_{ji} \cdot M_{ZE} / L$	0,333	0,327	0,320	0,314	0,306	0,299	0,291	0,282	0,274
Опорные реакции	$Y_A =$	$K_{ji} \cdot M_{ZE} / L$	1,267	1,327	1,394	1,468	1,550	1,644	1,750	1,871	2,013
	$Y_B =$	$K_{ji} \cdot M_{ZE} / L$	1,600	1,654	1,714	1,781	1,857	1,942	2,040	2,154	2,286
Относительные перемещения	f_K^{max} / K	$K_{ji} \cdot M_{ZE} \cdot L / I_x$	$4,210 \cdot 10^{-3}$	$4,015 \cdot 10^{-3}$	$3,819 \cdot 10^{-3}$	$3,621 \cdot 10^{-3}$	$3,422 \cdot 10^{-3}$	$3,221 \cdot 10^{-3}$	$3,019 \cdot 10^{-3}$	$2,820 \cdot 10^{-3}$	$2,610 \cdot 10^{-3}$
	f_{AB}^{max} / L_k	$K_{ji} \cdot M_{ZE} \cdot L / I_x$	$0,711 \cdot 10^{-3}$	$0,681 \cdot 10^{-3}$	$0,650 \cdot 10^{-3}$	$0,619 \cdot 10^{-3}$	$0,588 \cdot 10^{-3}$	$0,556 \cdot 10^{-3}$	$0,524 \cdot 10^{-3}$	$0,492 \cdot 10^{-3}$	$0,459 \cdot 10^{-3}$
	f_{BC}^{max} / L	$K_{ji} \cdot M_{ZE} \cdot L / I_x$	$0,180 \cdot 10^{-3}$	$0,176 \cdot 10^{-3}$	$0,171 \cdot 10^{-3}$	$0,166 \cdot 10^{-3}$	$0,160 \cdot 10^{-3}$	$0,153 \cdot 10^{-3}$	$0,146 \cdot 10^{-3}$	$0,138 \cdot 10^{-3}$	$0,130 \cdot 10^{-3}$

РАСЧЕТНЫЕ СХЕМЫ И СТАТИЧЕСКИЕ РАСЧЕТЫ

Расчетная схема трехпролетная неразрезная. Вспомогательные расчеты для составления таблиц

Формулы для составления таблицы усилий от ветровой нагрузки в пролетах (схема на л. 08.09)

Формулы для коэффициентов

$K_{Q_A}^{np} = (1,127 K_H - 0,55 K_H^2 - 0,178)$	$K_M^{AB} = (0,362 K_H - 0,17 K_H^2 - 0,1123)$
$K_{Q_B}^{лев} = (-1,127 K_H + 0,55 K_H^2 + 1,178)$	$K_M^B = (-0,091 K_H + 0,10 K_H^2 + 0,091)$
$K^{max} = (1,127 K_H - 0,55 K_H^2 - 0,178)$	$K_M^{BC} = (0,091 K_H - 0,10 K_H^2 + 0,034)$

где: K_H – коэффициент неравнопролетности $K_H = L_K / L$

$$Y_A = Y_D = K_{Q_A}^{np} \cdot q L_K = K_{Q_A}^{np} \cdot q L \cdot K_H = (1,127 K_H - 0,55 K_H^2 - 0,178) \cdot q L \cdot K_H$$

$$Y_B = Y_C = K_{Q_B}^{лев} \cdot q L_K + 0,5 \cdot q L = K_{Q_B}^{лев} \cdot q L \cdot K_H + 0,5 \cdot q L = [(-1,127 K_H + 0,55 K_H^2 + 1,178) \cdot K_H + 0,5] \cdot q L$$

$$Q_A^{np} = -Q_D^{лев} = K_{Q_A}^{np} \cdot q L_K = K_{Q_A}^{np} \cdot q L \cdot K_H = (1,127 K_H - 0,55 K_H^2 - 0,178) \cdot q L \cdot K_H$$

$$Q_C^{np} = -Q_B^{лев} = K_{Q_B}^{лев} \cdot q L_K = K_{Q_B}^{лев} \cdot q L \cdot K_H = (-1,127 K_H + 0,55 K_H^2 + 1,178) \cdot q L \cdot K_H$$

$$Q_B^{np} = -Q_C^{лев} = 0,5 \cdot q L$$

$$M_{AB} = M_{CD} = K_M^{AB} \cdot q L_K^2 = K_M^{AB} \cdot q L^2 \cdot K_H^2 = (0,362 K_H - 0,17 K_H^2 - 0,1123) \cdot q L^2 \cdot K_H^2$$

$$M_B = M_C = K_M^B \cdot q L^2 = (-0,091 K_H + 0,10 K_H^2 + 0,091) \cdot q L^2$$

$$M_{BC} = K_M^{BC} \cdot q L^2 = (0,091 K_H - 0,10 K_H^2 + 0,034) \cdot q L^2$$

Формулы для составления таблицы усилий от ветровой нагрузки на консолях (схема на л. 08.10)

Момент на опоре А от консоли Момент на опоре В от консоли не зависит от длины пролета, но зависит от неравнопролетности

$$M_A = M_K = q K^2 / 2 \quad M_B = K_M^B \cdot M_A$$

Момент в пролете АВ на расстоянии от опоры А, при котором момент от ветровой нагрузки по схеме 1 максимален

$$M_{AB} = M_A - M_A \cdot \left(\frac{(1 + K_M^B) K^{max} \cdot L_K}{L_K} \right) = M_A \cdot (1 - K^{max} - K^{max} \cdot K_M^B) = K_{Ji} \cdot M_K$$

$$Q_A^{лев} = q K$$

$$Q_A^{np} = (1 + K_M^B) \cdot M_K / L_K = (1 + K_M^B) \cdot M_K / (L \cdot K_H) = \frac{(1 + K_M^B)}{K_H} \cdot M_K / L$$

$$Y_B = -Q_A^{np} = \frac{(1 + K_M^B)}{K_H} \cdot M_K / L \quad Y_A = Q_A^{лев} + Q_A^{np} = q K + \frac{(1 + K_M^B)}{K_H} \cdot M_K / L$$

Формулы для определения K_M^B

$$K_M^B = (0,237 K_H - 0,06 K_H^2 + 0,023)$$

Формулы для составления таблицы усилий от веса облицовки и гололедной нагрузки (схема на л. 08.11)

Вертикальная опорная реакция на опоре А: $Z_A = q_Z L_H$

Момент на опоре А от действия вертикальной нагрузки с эксцентриситетом е: $M_A = M_{ZE} = q_Z L_H \cdot e$

Наиболее значимые моменты M_A и M_B , поперечные силы $Q_A^{лев}$ и Q_B^{np} , опорные реакции Y_A и Y_B

$$M_B = K_M^B \cdot M_A = K_{Ji} \cdot M_{ZE}$$

Момент в пролете АВ на расстоянии от опоры А, при котором момент от ветровой нагрузки по схеме 1 максимален

$$M_{AB} = M_A - M_A \cdot \left(\frac{(1 + K_M^B) K^{max} \cdot L_K}{L_K} \right) = M_A \cdot (1 - K^{max} - K^{max} \cdot K_M^B) = K_{Ji} \cdot M_{ZE}$$

$$Q_A^{лев} = (1 + K_M^B) \cdot M_{ZE} / L_K = (1 + K_M^B) \cdot M_{ZE} / (L \cdot K_H) = \frac{(1 + K_M^B)}{K_H} \cdot M_{ZE} / L = K_{Ji} \cdot M_{ZE} / L$$

$$Q_B^{np} = (M_B + M_C) / L = (K_M^B + K_M^C) \cdot M_{ZE} / L = K_{Ji} \cdot M_{ZE} / L$$

$$K_M^B = (0,276 K_H - 0,08 K_H^2 + 0,0708)$$

$$Y_A = Q_A^{лев} = K_{Ji} \cdot M_{ZE} / L$$

$$Y_B = Q_A^{лев} + Q_B^{np} = K_{Ji} \cdot M_{ZE} / L$$

$$K_M^C \approx 0,066$$

РАСЧЕТНЫЕ СХЕМЫ И СТАТИЧЕСКИЕ РАСЧЕТЫ

Расчетная схема трехпролетная неразрезная. Вспомогательные расчеты для составления таблиц

Формулы для составления таблицы относительных прогибов для трехпролетной неразрезной балки с консолями

Принятые обозначения и размерности:

K – длина консоли, м;
 L_k – длина крайнего пролета, м;
 L – длина среднего пролета, м;
 L_H – длина направляющей, м;
 e – вылет анкерного кронштейна, м;
 $f_K^{max} / K, f_{AB}^{max} / L_k, f_{BC}^{max} / L$ – относительные максимальные прогибы на консоли, в пролете АВ и пролете ВС. Координаты максимальных прогибов в пролетах без большой погрешности можно принять для всех случаев нагружения равными (см. эпюры прогибов)

q^n – нормативная ветровая нагрузка, кг/м;
 q_z^n – нормативная нагрузка от веса облицовки и гололедной составляющей, кг/м;
 $M_K = q^n \cdot K^2 / 2$ – момент от нормативной нагрузки q^n на консоли, кг·м;
 $M_{ZE} = q_z^n L_H \cdot e$ – момент от нормативной нагрузки q_z^n в рамном узле соединения направляющей с несущим кронштейном, кг·м;
 $K_H = L_k / L$ – коэффициент неравнопролетности.

I_x – момент инерции направляющей, см⁴
 K_{ji} – числовые коэффициенты
 Частная формула для определения прогибов при направляющей из алюминиевого сплава с модулем упругости $E = 0,7 \cdot 10^6$ кг/см².
 При другом значении модуля упругости значение прогиба умножается на:

$$K_E = \frac{0,7 \cdot 10^6}{E}$$
 где E – модуль упругости материала, кг/см²

Формулы для составления таблицы относительных прогибов от ветровой нагрузки в пролетах (1-я схема загрузки на л. 08.09)
 формула для коэффициентов

Относительный прогиб на консоли	$\frac{f_K^{max}}{K} = K_{n1} \cdot q^n L^3 / EI_x = K_{ji} \cdot q^n L^3 / I_x$	$K_{ji} = (1,107 K_H^2 - 0,926 K_H + 0,1838)$
Относительный прогиб в пролете АВ	$\frac{f_{AB}^{max}}{L_k} = K_{n2} \cdot q^n L^3 / EI_x = K_{ji} \cdot q^n L^3 / I_x$	$K_{ji} = (0,3429 K_H^2 - 0,3106 K_H + 0,0678)$
Относительный прогиб в пролете ВС	$\frac{f_{BC}^{max}}{L} = K_{n3} \cdot q^n L^3 / EI_x = K_{ji} \cdot q^n L^3 / I_x$	$K_{ji} = (-0,1786 K_H^2 + 0,1607 K_H + 0,0259)$

Формулы для составления таблицы относительных прогибов от ветровой нагрузки на консолях (2-я схема загрузки на л. 08.10)

Относительный прогиб на консоли	Постоянная составляющая	Переменная составляющая	Формула для коэффициентов
$\frac{f_{KQ}^{max}}{K} + \frac{f_{KM}^{max}}{K}$	$\frac{f_{KQ}^{max}}{K} = 3,645 \cdot 10^{-3} \cdot M_K \cdot K / I_x$	$\frac{f_{KM}^{max}}{K} = K_{ji} \cdot M_K \cdot L / I_x$	$K_{ji} = (-0,2286 K_H^2 + 4,5357 K_H + 0,0675)$
Относительный прогиб в пролете АВ	$\frac{f_{AB}^{max}}{L_k} = K_{ji} \cdot M_K \cdot L / I_x$		$K_{ji} = (-0,0214 K_H^2 + 0,7333 K_H + 0,0583)$
Относительный прогиб в пролете ВС	$\frac{f_{BC}^{max}}{L} = K_{ji} \cdot M_K \cdot L / I_x$		$K_{ji} = (-0,0786 K_H^2 + 0,3847 K_H + 0,0587)$

Формулы для составления таблицы относительных прогибов от веса облицовки и гололедной нагрузки (3-я схема загрузки на л. 08.11)
 формула для коэффициентов

Относительный прогиб на консоли	$\frac{f_K^{max}}{K} = K_{ji} \cdot M_{ZE} \cdot L / I_x$	$K_{ji} = (-0,0286 K_H^2 + 0,4457 K_H + 0,0039)$
Относительный прогиб в пролете АВ	$\frac{f_{AB}^{max}}{L_k} = K_{ji} \cdot M_{ZE} \cdot L / I_x$	$K_{ji} = (-0,0071 K_H^2 + 0,0744 K_H + 0,0038)$
Относительный прогиб в пролете ВС	$\frac{f_{BC}^{max}}{L} = K_{ji} \cdot M_{ZE} \cdot L / I_x$	$K_{ji} = (-0,0114 K_H^2 + 0,0307 K_H - 0,0013)$

РАСЧЕТНЫЕ СХЕМЫ И СТАТИЧЕСКИЕ РАСЧЕТЫ

Пример расчета с использованием формул и таблиц. Подбор по упрощенным формулам

Пример быстрого подбора параметров направляющей с использованием обобщенных формул на л. 08.08 и детального проверочного расчета направляющей по таблицам на л. 08.09 ... 08.11.

Расчет выполним для двух типов трехпролетных схем: 1-я – трехпролетная неразрезная с шарнирным креплением направляющей на несущем совмещенном кронштейне (см. узел на листе 03.02), 2-я – трехпролетная неразрезная с отдельными кронштейнами на стыке направляющих, несущий кронштейн шарнирно-рамный (с основанием стены шарнирно-рамный кронштейн соединен шарнирно, а с направляющей соединен жестко, образуя рамный узел, способный воспринимать момент см. узлы на л. 03.03, 03.04).

Исходные условия: материал облицовки керамогранитная плитка размером 600x600x8;

шаг направляющих – 0,6 м, длина направляющей – 3,6 м, длина пролета – 1,2 м;

высота здания – 15 этажей (55м), второй ветровой район, тип местности В.

Принимаемые нагрузки: в данных примерах приведены уже готовые величины расчетных нагрузок.

Методику определения нагрузок см. в разделе 7.

Расчетные ветровые нагрузки: $q=r \cdot B$			Расчетная нагрузка от веса плитки: и гололедная $q_z = p_z \cdot B$
Ветровое давление в центре здания	Ветровой отсос в центре здания	Ветровой отсос в угловой зоне	$q_z = (0,008 \cdot 2400 \cdot 1,2 + 8 \cdot 1,3) \cdot 0,6 = 20 \text{ (кг/м)}$
$q=89 \cdot 0,6=53 \text{ (кг/м)}$	$q=98 \cdot 0,6=59 \text{ (кг/м)}$	$q=160 \cdot 0,6=96 \text{ (кг/м)}$	

Расчетные схемы с эпюрами усилий и перемещениями приведены на л. 08.03.

По упрощенным формулам на л. 08.08 определим требуемые моменты сопротивления и моменты инерции для направляющей из алюминиевого сплава со следующими расчетными характеристиками:

расчетное сопротивление растяжению, сжатию и изгибу $R = 1340 \text{ кг/см}^2$;

значение модуля упругости $E = 0,7 \cdot 10^6 \text{ кг/см}^2$.

Требуемый момент сопротивления направляющей по формуле на л. 08.08 для трех и более пролетов в центре здания

$$W_x = \frac{0,110 \cdot q \cdot L^2 \cdot 10^2}{0,85 \cdot R} \quad W_x = \frac{0,110 \cdot 59 \cdot 1,2^2 \cdot 10^2}{0,85 \cdot 1340} = 0,82 \text{ см}^3 \quad W_x = \frac{0,110 \cdot 96 \cdot 1,2^2 \cdot 10^2}{0,85 \cdot 1340} = 1,34 \text{ см}^3$$

(Здесь в формулах для определения W_x принят коэффициент 0,85 понижения расчетного сопротивления для учета дополнительных напряжений от растяжения и касательных, в основном по причине того, что усилия при точечной передаче нагрузки при наиболее неблагоприятном варианте расположения могут превышать усилия при равномерно-распределительной нагрузке примерно на 20 ... 25 %.)

Требуемый момент инерции направляющей по формуле на л. 08.08 для трех- и более пролетов.

$$I_x = \frac{0,100 \cdot K_{\Pi} \cdot q^n \cdot L^3}{10^3}$$

Нормативная ветровая нагрузка $q^n = q / K_{\Pi}^B$, где K_{Π}^B – коэффициент перегрузки для ветровой нагрузки.

где K_{Π} – длина единичного прогиба. $\frac{f^{\max}}{L} = \frac{1}{K_{\Pi}}$, $\frac{f^{\max}}{L}$ – относительный прогиб.

Относительный прогиб принимаем 1/200, тогда $K_{\Pi} = 200$

$$I_x = \frac{0,100 \cdot 200 \cdot (59/1,4) \cdot 1,2^3}{10^3} = 1,46 \text{ см}^4 \quad I_x = \frac{0,100 \cdot 200 \cdot (96/1,4) \cdot 1,2^3}{10^3} = 2,37 \text{ см}^4$$

Полученные значения момента сопротивления и момента инерции сравниваем с расчетными значениями для направляющих, характеристики сечений приведены на листе 08.17.

РАСЧЕТНЫЕ СХЕМЫ И СТАТИЧЕСКИЕ РАСЧЕТЫ

Пример расчета с использованием формул и таблиц. Трехпролетная неразрезная с кронштейном типа НСКШ

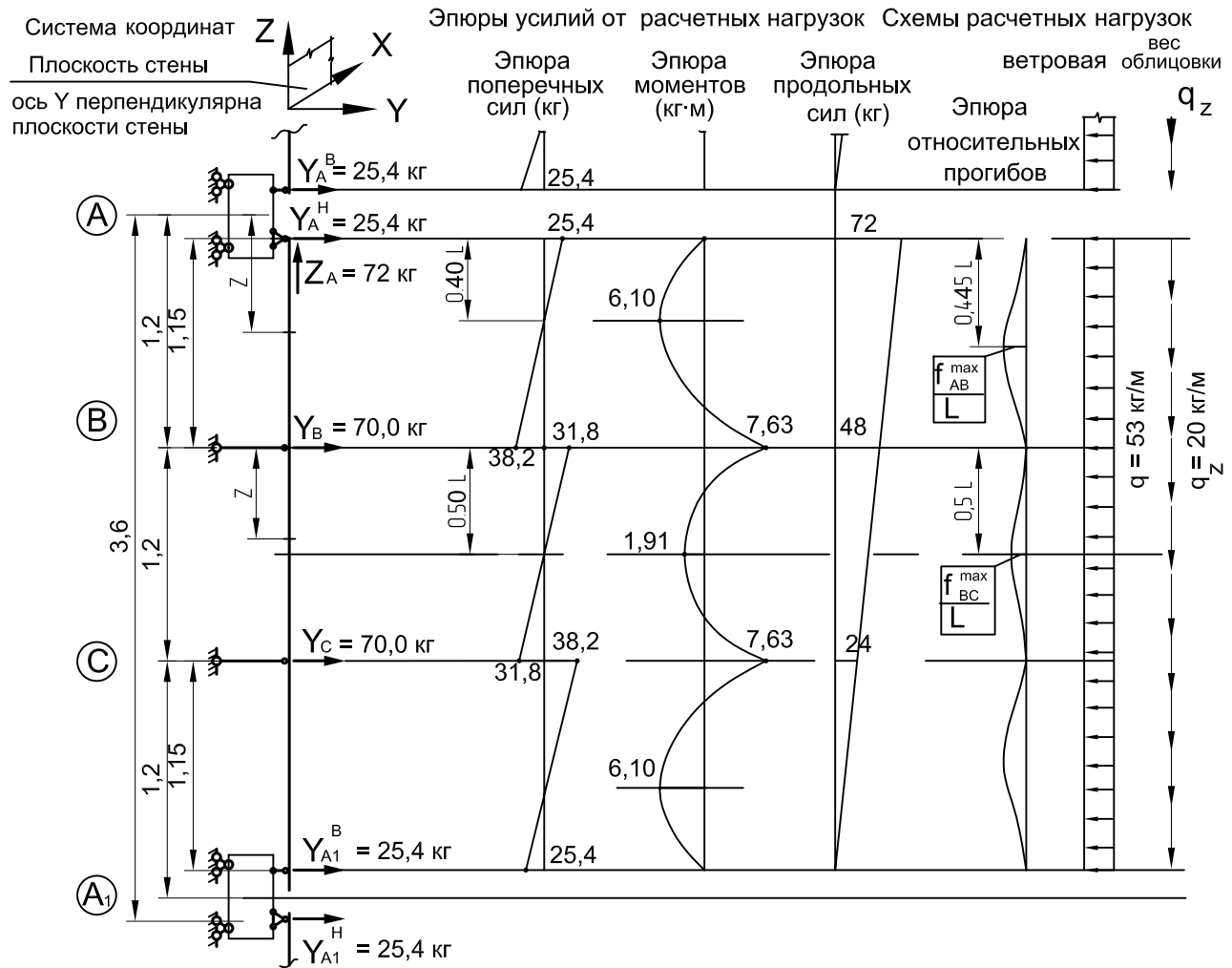

08

Группа	Параметр	Общая формула	Численное значение параметра
изгибающие моменты	M_{AB}	$K_{ji} \cdot q L^2$	$= 0,08 \cdot 53 \cdot 1,2^2 = 6,1 \text{ кг·м}$
	M_B	$K_{ji} \cdot q L^2$	$= 0,10 \cdot 53 \cdot 1,2^2 = 7,63 \text{ кг·м}$
	M_{BC}	$K_{ji} \cdot q L^2$	$= 0,025 \cdot 53 \cdot 1,2^2 = 1,91 \text{ кг·м}$
поперечные силы	$Q_A^{пр}$	$K_{ji} \cdot q L$	$= 0,4 \cdot 53 \cdot 1,2 = 1,91 \text{ кг·м}$
	$Q_B^{лев}$	$K_{ji} \cdot q L$	$= 0,6 \cdot 53 \cdot 1,2 = 38,2 \text{ кг·м}$
	$Q_B^{пр}$	$K_{ji} \cdot q L$	$= 0,5 \cdot 53 \cdot 1,2 = 31,8 \text{ кг·м}$
опорные реакции	Y_A	$K_{ji} \cdot q L$	$= 0,4 \cdot 53 \cdot 1,2 = 25,4 \text{ кг·м}$
	Y_B	$K_{ji} \cdot q L$	$= 1,1 \cdot 53 \cdot 1,2 = 70,0 \text{ кг·м}$
$Z_A = q_z L_H = 20 \cdot 3,6 = 72 \text{ кг}$			
относит. перем.	f_{AB}^{\max} / L_k	$K_{ji} \cdot q^n L^3 \cdot 10^{-3} / I_x$	$= 0,100 \cdot (53/1,4) \cdot 1,2^3 \cdot 10^{-3} / I_x = 6,54 \cdot 10^{-3} / I_x$
	f_{BC}^{\max} / L	$K_{ji} \cdot q^n L^3 \cdot 10^{-3} / I_x$	$= 0,008 \cdot (53/1,4) \cdot 1,2^3 \cdot 10^{-3} / I_x = 0,52 \cdot 10^{-3} / I_x$

Коэффициенты K_{ji} см. на л. 08.03. (Также можно использовать таблицу на л. 08.09 при $K_H = 1$.)
Относительные прогибы определены для алюминиевого сплава с модулем упругости $E = 0,7 \cdot 10^6 \text{ кг/см}^2$.

РАСЧЕТНЫЕ СХЕМЫ И СТАТИЧЕСКИЕ РАСЧЕТЫ

Пример расчета с использованием формул и таблиц. Трехпролетная неразрезная с кронштейном типа НСКШ

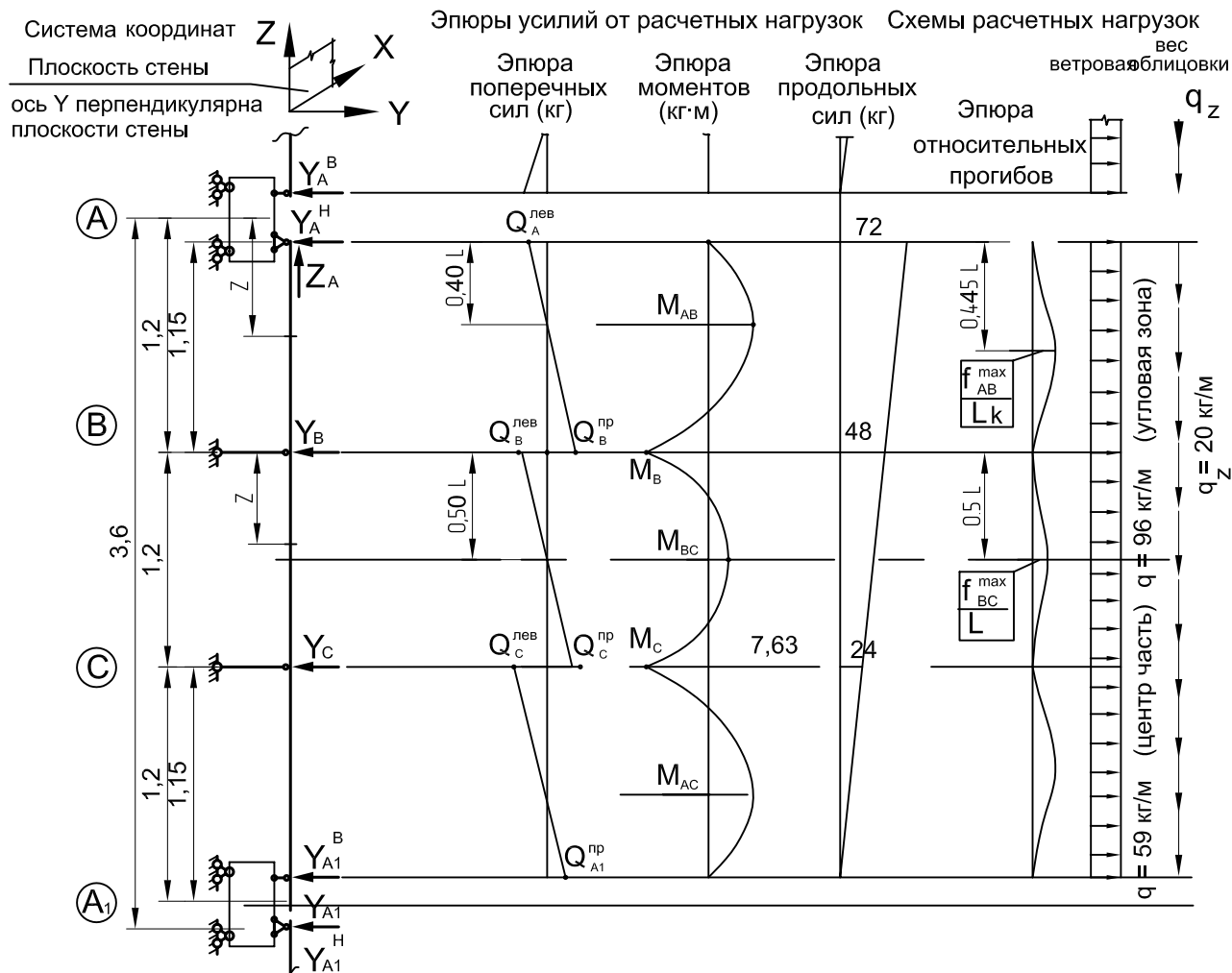

Группа	Параметр	Общая формула	Для центральной части при $q = 59 \text{ кг/м}$	Для угловой зоны при $q = 96 \text{ кг/м}$
изгибающие моменты	M_{AB}	$K_{ji} \cdot q L^2$	$= 0,08 \cdot 59 \cdot 1,2^2 = 6,79 \text{ кг·м}$	$= 11,05 \text{ кг·м}$
	M_B	$K_{ji} \cdot q L^2$	$= 0,10 \cdot 59 \cdot 1,2^2 = 8,49 \text{ кг·м}$	$= 13,82 \text{ кг·м}$
	M_{BC}	$K_{ji} \cdot q L^2$	$= 0,025 \cdot 59 \cdot 1,2^2 = 2,13 \text{ кг·м}$	$= 3,46 \text{ кг·м}$
поперечные силы	$Q_A^{\text{лев}}$	$K_{ji} \cdot q L$	$= 0,4 \cdot 59 \cdot 1,2 = 28,3 \text{ кг·м}$	$= 46,0 \text{ кг}$
	$Q_B^{\text{пр}}$	$K_{ji} \cdot q L$	$= 0,6 \cdot 59 \cdot 1,2 = 42,5 \text{ кг·м}$	$= 69,0 \text{ кг}$
	$Q_B^{\text{лев}}$	$K_{ji} \cdot q L$	$= 0,5 \cdot 59 \cdot 1,2 = 35,4 \text{ кг·м}$	$= 57,6 \text{ кг}$
опорные реакции	$Y_A =$	$K_{ji} \cdot q L$	$= 0,4 \cdot 59 \cdot 1,2 = 28,3 \text{ кг·м}$	$= 46,0 \text{ кг}$
	$Y_B =$	$K_{ji} \cdot q L$	$= 1,1 \cdot 59 \cdot 1,2 = 77,9 \text{ кг·м}$	$= 126,8 \text{ кг}$
		$Z_A = q_z L_H = 31 \cdot 3,6 = 72 \text{ кг}$		
относит. перем.	$f_{AB}^{\text{max}} / L_k$	$K_{ji} \cdot q^n L^3 \cdot 10^{-3} / I_x$	$= 0,100 \cdot (59/1,4) \cdot 1,2^3 \cdot 10^{-3} / I_x = 7,30 \cdot 10^{-3} / I_x$	$= 11,8 \cdot 10^{-3} / I_x$
	f_{BC}^{max} / L	$K_{ji} \cdot q^n L^3 \cdot 10^{-3} / I_x$	$= 0,008 \cdot (59/1,4) \cdot 1,2^3 \cdot 10^{-3} / I_x = 0,58 \cdot 10^{-3} / I_x$	$= 0,94 \cdot 10^{-3} / I_x$

$M_C = M_B, M_{AC} = M_{AB}, Q_C^{\text{лев}} = Q_B^{\text{пр}}, Q_C^{\text{пр}} = Q_B^{\text{лев}}, Q_{A1}^{\text{пр}} = Q_A^{\text{пр}}$

Коэффициенты K_{ji} см. на л. 08.03. (Также можно использовать таблицу на л. 08.09 при $K_H = 1$.)

Относительные прогибы определены для алюминиевого сплава с модулем упругости $E = 0,7 \cdot 10^6 \text{ кг/см}^2$.

РАСЧЕТНЫЕ СХЕМЫ И СТАТИЧЕСКИЕ РАСЧЕТЫ

Геометрические характеристики сечений направляющих

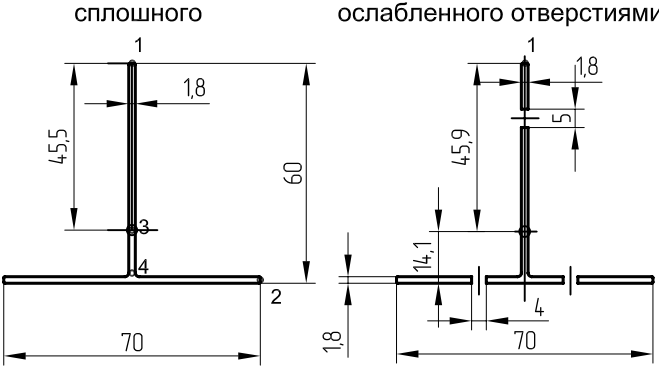
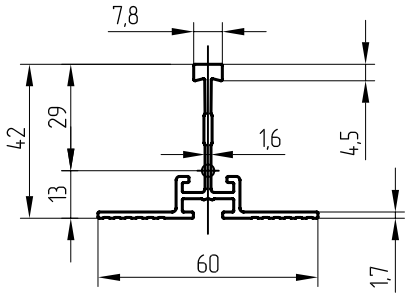
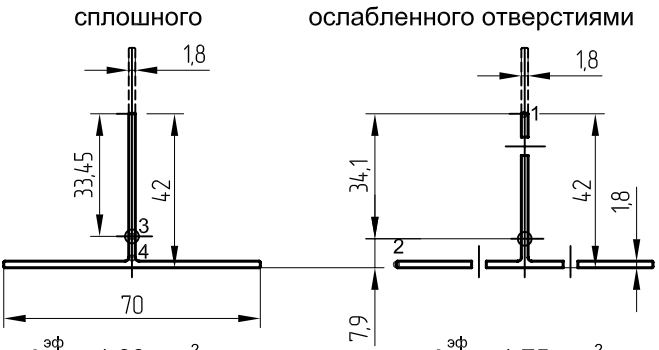
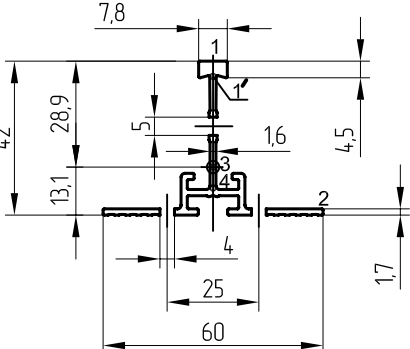
Направляющая АУРС.150.0102	Направляющая АУРС.150.0101
<p>Геометрические характеристики сечения при действии в точке 1 растягивающих напряжений</p> <p>сплошного ослабленного отверстиями</p>  <p> $A = 2,31 \text{ см}^2$ $I_x = 8,10 \text{ см}^4$ $I_y = 5,14 \text{ см}^4$ $W_x = 1,78 \text{ см}^3$ $i_x = 1,87 \text{ см}$ $i_y = 1,49 \text{ см}$ </p> <p> $A = 2,08 \text{ см}^2$ $I_x = 7,00 \text{ см}^4$ $I_y = 4,91 \text{ см}^4$ $W_x = 1,53 \text{ см}^3$ </p>	<p>Геометрические характеристики сплошного сечения</p>  <p> $A = 2,37 \text{ см}^2$ $W_x = 1,67 \text{ см}^3$ $I_x = 4,84 \text{ см}^4$ $i_x = 1,40 \text{ см}$ $I_y = 3,18 \text{ см}^4$ $i_y = 1,16 \text{ см}$ </p>
<p>Геометрические характеристики сечения при действии в точке 1 сжимающих напряжений*</p> <p>сплошного ослабленного отверстиями</p>  <p> $A^{\text{эф}} = 1,99 \text{ см}^2$ $I_x^{\text{эф}} = 3,01 \text{ см}^4$ $I_y^{\text{эф}} = 5,14 \text{ см}^4$ $W_x^{\text{эф}} = 0,89 \text{ см}^3$ </p> <p> $A^{\text{эф}} = 1,75 \text{ см}^2$ $I_x^{\text{эф}} = 2,37 \text{ см}^4$ $I_y^{\text{эф}} = 4,91 \text{ см}^4$ $W_x^{\text{эф}} = 0,70 \text{ см}^3$ </p>	<p>Геометрические характеристики сплошного сечения, ослабленного отверстиями</p>  <p> $A = 2,12 \text{ см}^2$ $W_x = 1,56 \text{ см}^3$ $I_x = 4,51 \text{ см}^4$ $I_y = 2,97 \text{ см}^4$ </p>
<p>Геометрические характеристики сечения для определения касательных напряжений:</p> <p>в точке 4 площадь отсеченной части: $A = 1,28 \text{ см}^2$ статический момент отсеченной части относительно ц.т. $S_{x4} = 1,28 \cdot 0,76 = 0,97 \text{ см}^3$.</p>	<p>Геометрические характеристики сечения для определения касательных напряжений:</p> <p>в точке 1' площадь отсеченной части: $A = 1,28 \text{ см}^2$ статический момент отсеченной части относительно ц.т. $S_{x1} = 0,33 \cdot 2,69 = 0,89 \text{ см}^3$.</p> <p>в точке 3 площадь отсеченной части: $A = 1,58 \text{ см}^2$ статический момент отсеченной части относительно ц.т. $S_{x3} = 1,58 \cdot 0,92 = 1,45 \text{ см}^3$.</p> <p>в точке 4 площадь отсеченной части: $A = 1,50 \text{ см}^2$ статический момент отсеченной части относительно ц.т. $S_{x4} = 1,50 \cdot 0,96 = 1,44 \text{ см}^3$.</p>

* Геометрические характеристики сечения вычислены из условия обеспечения местной устойчивости сжатой зоны стенки.

РАСЧЕТНЫЕ СХЕМЫ И СТАТИЧЕСКИЕ РАСЧЕТЫ

Пример расчета на прочность и жесткость

Для сечения 150.0102 л. 08.17 приведены геометрические характеристики с учетом гарантированного обеспечения местной устойчивости стенки таврового сечения при действии сжимающих напряжений при изгибе согласно расчетам в соответствии с рекомендациями Е.И. Беленя и Н.Н. Стрелецкого (Металлические конструкции. Специальный курс. Москва: Стройиздат, 1982. С.139).

При этом считается, что часть сжатой стенки выключается из работы. В случае принятия геометрических характеристик по сплошному сечению необходима проверка местной устойчивости сжатой зоны стенки, что довольно трудоемко.

Как видно, для сечения направляющей типа 150.0102 $W_x^{\text{эф}} = 0,89 \text{ см}^3$, что примерно равно требуемому. По прогибам имеется значительный запас жесткости для многопролетной схемы.

Принимая параметры расчетной схемы для средней зоны здания равными предварительно выбранным, т.е. длина пролета $L = 1,2 \text{ м}$, для трехпролетной неразрезной определяем усилия в направляющей согласно расчетным табличным формулам на л. 08.15.

Эпюры внутренних усилий, относительных прогибов и опорные реакции при ветровом давлении приведены на л. 08.15.

Аналогичные эпюры для ветрового отсоса в центре здания и в угловой зоне приведены на листе 08.16.

При изменении направления ветровой нагрузки знаки всех эпюр от воздействия ветра меняются на противоположные.

На основании приведенных эпюр выполняем проверку прочности направляющей по формуле:

$$\sigma = \frac{N}{A_n} \pm \frac{M_x \cdot y}{I_{xn}} \pm \frac{M_y \cdot x}{I_{yn}} \leq R \cdot \gamma_c$$

- где: M_x — момент, действующий в плоскости ZOY, кг·см;
 M_y — момент, действующий в плоскости ZOX, кг·см;
 N — продольное усилие в направляющей, кг;
 I_{xn} — момент инерции сечения нетто относительно оси X, см⁴;
 I_{yn} — момент инерции сечения нетто относительно оси Y, см⁴;
 A_n — площадь сечения нетто, см²;
 R — расчетное сопротивление материала растяжению, сжатию, изгибу, кг/см²;
 γ_c — коэффициент условий работы конструкции;
 x и y — координаты проверяемой точки сечения относительно нейтральной оси (см. л. 08.17);
 σ — нормальные напряжения в проверяемой точке сечения, кг/см²;

Наиболее нагруженное сечение, как видно из эпюр, находится на второй сверху опоре (опора В).

При ветровом напоре изгибающий момент вызывает растягивающие напряжения в точке 2 и сжимающие в точке 1 (см. сечения на л. 08.17). Момент, действующий в плоскости ZOX (в плоскости облицовки), принимаем равным нулю (боковым ветровым воздействием на облицовку пренебрегаем).

Тогда для направляющей 150.0102 максимальные нормальные напряжения в точке 1' сечения равны:

$$\sigma_1 = \frac{48}{2,08} - \frac{7,63 \cdot 10^2}{2,37} \cdot 3,41 = 23 - 1098 = - 1075 \text{ (кг/см}^2) \leq 1340 \cdot 1 \text{ (кг/см}^2) \text{ (сжатие)}$$

Максимальные нормальные напряжения в точке 2 равны:

$$\sigma_2 = \frac{48}{2,08} + \frac{7,63 \cdot 10^2}{2,37} \cdot 0,79 = 23 + 254 = 277 \text{ (кг/см}^2) \leq 1340 \cdot 1 \text{ (кг/см}^2) \text{ (растяжение)}$$

В данном случае момент инерции был взят равным $I_x^{\text{эф}} = 2,37 \text{ см}^4$, поскольку в стенке тавра возникают сжимающие напряжения и для гарантированного обеспечения местной устойчивости стенки в расчет для момента инерции принимают примерно 22 толщины стенки (см. вышеприведенное).

Пример расчета на прочность и жесткость

При действии ветрового отсоса в центральной части здания проверку выполним для двух сечений. В пролете АВ в зоне действия максимального пролетного момента и на опоре В в зоне максимального опорного момента (см. эпюры усилий на л. 08.16).

В пролете АВ изгибающий момент вызывает в крайних волокнах стенки сжимающие напряжения, поэтому в расчет принимаем $I_{X}^{\text{эф}} = 2,37 \text{ см}^4$.

Тогда для направляющей 150.0101 максимальные нормальные напряжения в точке 1' равны:

$$\sigma_1^{\text{AB}} = \frac{60}{2,08} - \frac{6,79 \cdot 10^2}{2,37} \cdot 3,41 = 29 - 977 = -948 \text{ (кг/см}^2\text{)} \leq 1340 \cdot 1 \text{ (кг/см}^2\text{)} \text{ (сжатие)}$$

Максимальные нормальные напряжения в точке 2 равны

$$\sigma_2^{\text{AB}} = \frac{60}{2,08} + \frac{6,79 \cdot 10^2}{2,37} \cdot 0,79 = 29 + 226 = 255 \text{ (кг/см}^2\text{)} \leq 1340 \cdot 1 \text{ (кг/см}^2\text{)} \text{ (растяжение)}$$

На опоре В изгибающий момент вызывает в крайних волокнах стенки растягивающие напряжения. Отношение свесов полок к толщине не выходит за пределы, при которых следует проверять местную устойчивость полок, поэтому в данном случае в расчет принимаем $I_{X} = 7,00 \text{ см}^4$.

$$\sigma_1^{\text{B}} = \frac{48}{2,08} + \frac{8,49 \cdot 10^2}{7,00} \cdot 4,59 = 23 + 557 = 580 \text{ (кг/см}^2\text{)} \leq 1340 \cdot 1 \text{ (кг/см}^2\text{)} \text{ (растяжение)}$$

$$\sigma_2^{\text{B}} = \frac{48}{2,08} - \frac{8,49 \cdot 10^2}{7,00} \cdot 1,41 = 23 - 171 = -148 \text{ (кг/см}^2\text{)} \leq 1340 \cdot 1 \text{ (кг/см}^2\text{)} \text{ (сжатие)}$$

Повторим вычисления для угловой зоны. При этом также будем принимать при вычислении σ^{AB} $I_{X}^{\text{эф}} = 2,37 \text{ см}^4$, а при вычислении σ^{B} - $I_{X} = 7,00 \text{ см}^4$.

$$\sigma_1^{\text{AB}} = \frac{60}{2,08} - \frac{11,05 \cdot 10^2}{2,37} \cdot 3,41 = 29 - 1590 = -1561 \text{ (кг/см}^2\text{)} > 1340 \cdot 1 \text{ (кг/см}^2\text{)} \text{ (сжатие)}$$

сечение не проходит по прочности

$$\sigma_2^{\text{AB}} = \frac{60}{2,08} + \frac{11,05 \cdot 10^2}{2,37} \cdot 0,79 = 29 + 368 = 397 \text{ (кг/см}^2\text{)} < 1340 \cdot 1 \text{ (кг/см}^2\text{)} \text{ (растяжение)}$$

$$\sigma_1^{\text{B}} = \frac{48}{2,08} + \frac{13,82 \cdot 10^2}{7,00} \cdot 4,59 = 23 + 906 = 929 \text{ (кг/см}^2\text{)} < 1340 \cdot 1 \text{ (кг/см}^2\text{)} \text{ (растяжение)}$$

$$\sigma_2^{\text{B}} = \frac{48}{2,08} - \frac{13,82 \cdot 10^2}{7,00} \cdot 1,41 = 29 - 278 = -255 \text{ (кг/см}^2\text{)} < 1340 \cdot 1 \text{ (кг/см}^2\text{)} \text{ (сжатие)}$$

Как видно, в угловой зоне при данных параметрах схемы направляющей только в одном случае сечение не проходит по прочности.

Возможные варианты решения для угловой зоны: перейти на четырехпролетную схему либо выполнить перераспределение моментов в сторону уменьшения пролетного момента АВ путем уменьшения крайнего пролета. Второй способ более экономичен, но применим при достаточной несущей способности дубелей, так как повышает значение опорной реакции.

Расчет для первого способа выполним путем определения $W_{X}^{\text{эф}}$ для четырехпролетной схемы при $L_{\text{н}} = 3,6 \text{ м}$, длина пролета – 0,9 м, по формулам для четырехпролетной схемы:

$$W_{X} = \frac{0,077 \cdot qL^2 \cdot 10^2}{0,85 \cdot R} = \frac{0,077 \cdot 96 \cdot 0,9^2 \cdot 10^2}{0,85 \cdot 1340} = 0,53 \text{ (см}^3\text{)}$$

РАСЧЕТНЫЕ СХЕМЫ И СТАТИЧЕСКИЕ РАСЧЕТЫ

Пример расчета на прочность и жесткость

В данном случае принимался максимальный момент в пролете АВ, где при действии ветрового отсоса в направляющей сжимающие напряжения возникают в стенке (коэффициент K_{ji} для пролетного момента равен 0,077). Как видно, прочность в данном случае обеспечивается с запасом.

По второму варианту выполним схему неравнопролетной, с уменьшением длины крайнего пролета за счет увеличения центрального. $L_k = 1,1$ м; $L = 1,4$ м. При этом коэффициент неравнопролетности $K_n = L_k / L$ равен примерно 0,8. Эпюры усилий и относительных прогибов для данного случая на л. 08.21. Формулы для расчета и числовые коэффициенты приведены на л. 08.09. (Все искомые параметры в таблице даны в зависимости от длины центрального пролета.)

Выполним проверочные расчеты для данной схемы в пролете АВ и на опоре В для угловой зоны. В пролете АВ изгибающий момент вызывает в крайних волокнах стенки сжимающие напряжения, поэтому в расчет принимаем $I_x^{\text{эф}} = 2,37 \text{ см}^4$.

Тогда для направляющей 150.0102 максимальные нормальные напряжения в точке 1' равны:

$$\sigma_1^{\text{AB}} = \frac{60}{2,08} - \frac{8,28 \cdot 10^2}{2,37} \cdot 3,41 = 29 - 1191 = -1162 \text{ (кг/см}^2\text{)} < 1340 \cdot 1 \text{ (кг/см}^2\text{)} \text{ (сжатие)}$$

Максимальные нормальные напряжения в точке 2 равны:

$$\sigma_2^{\text{AB}} = \frac{60}{2,08} + \frac{8,28 \cdot 10^2}{2,37} \cdot 0,79 = 29 + 276 = 305 \text{ (кг/см}^2\text{)} < 1340 \cdot 1 \text{ (кг/см}^2\text{)} \text{ (растяжение)}$$

На опоре В изгибающий момент вызывает в крайних волокнах стенки растягивающие напряжения. Отношение свесов полок к толщине не выходит за пределы, при которых следует проверять местную устойчивость полок, поэтому в данном случае в расчет принимаем $I_x = 7,00 \text{ см}^4$.

$$\sigma_1^{\text{B}} = \frac{48}{2,08} + \frac{15,4 \cdot 10^2}{7,00} \cdot 4,59 = 23 + 1010 = 1033 \text{ (кг/см}^2\text{)} < 1340 \cdot 1 \text{ (кг/см}^2\text{)} \text{ (растяжение)}$$

$$\sigma_2^{\text{B}} = \frac{48}{2,08} - \frac{15,4 \cdot 10^2}{7,00} \cdot 1,41 = 23 - 310 = -310 \text{ (кг/см}^2\text{)} < 1340 \cdot 1 \text{ (кг/см}^2\text{)} \text{ (сжатие)}$$

Как видно, в угловой зоне при данных параметрах схемы направляющей условие прочности выполняется во всех случаях с достаточным запасом.

В направляющей 150.0101 местная устойчивость полки и стенки обеспечивается соответствующей конфигурацией сечения и прочностные характеристики при сжатии выше.

Проверка жесткости. Как правило, в многопролетных схемах при длине пролетов до 1,5 м и моментах инерции направляющей $I_x > 4,00 \text{ см}^4$ жесткость направляющей обеспечивается с достаточным запасом. Для убедительности определим максимальный относительный прогиб для схемы на л. 08.21 для угловой зоны. Как видно из таблицы, максимальный относительный прогиб возникает в среднем пролете и равен:

$$f_{\text{BC}}^{\text{max}} / L = 7,52 \cdot 10^{-3} / I_x^{\text{эф}} = 7,52 \cdot 10^{-3} / 3,01 = 2,5 \cdot 10^{-3} = \frac{1}{400} < \frac{1}{200}$$

Для равнопролетной схемы на л. 08.16 для тех же условий максимальный относительный прогиб возникает в крайнем пролете и равен согласно таблице:

$$f_{\text{AB}}^{\text{max}} / L_k = 11,8 \cdot 10^{-3} / I_x^{\text{эф}} = 11,8 \cdot 10^{-3} / 3,01 = 4,0 \cdot 10^{-3} = \frac{1}{250} < \frac{1}{200}$$

Для расчетов жесткости принят $I_x^{\text{эф}}$ для гарантии обеспечения прочности. Данное допущение идет в запас жесткости.

Детальные расчеты имеет смысл проводить в спорных случаях оптимизации расчетных схем при больших объемах. Обычно достаточно определить длину пролета при известных параметрах сечения направляющей согласно основным расчетным формулам на л. 08.08.

РАСЧЕТНЫЕ СХЕМЫ И СТАТИЧЕСКИЕ РАСЧЕТЫ

Пример расчета на прочность и жесткость

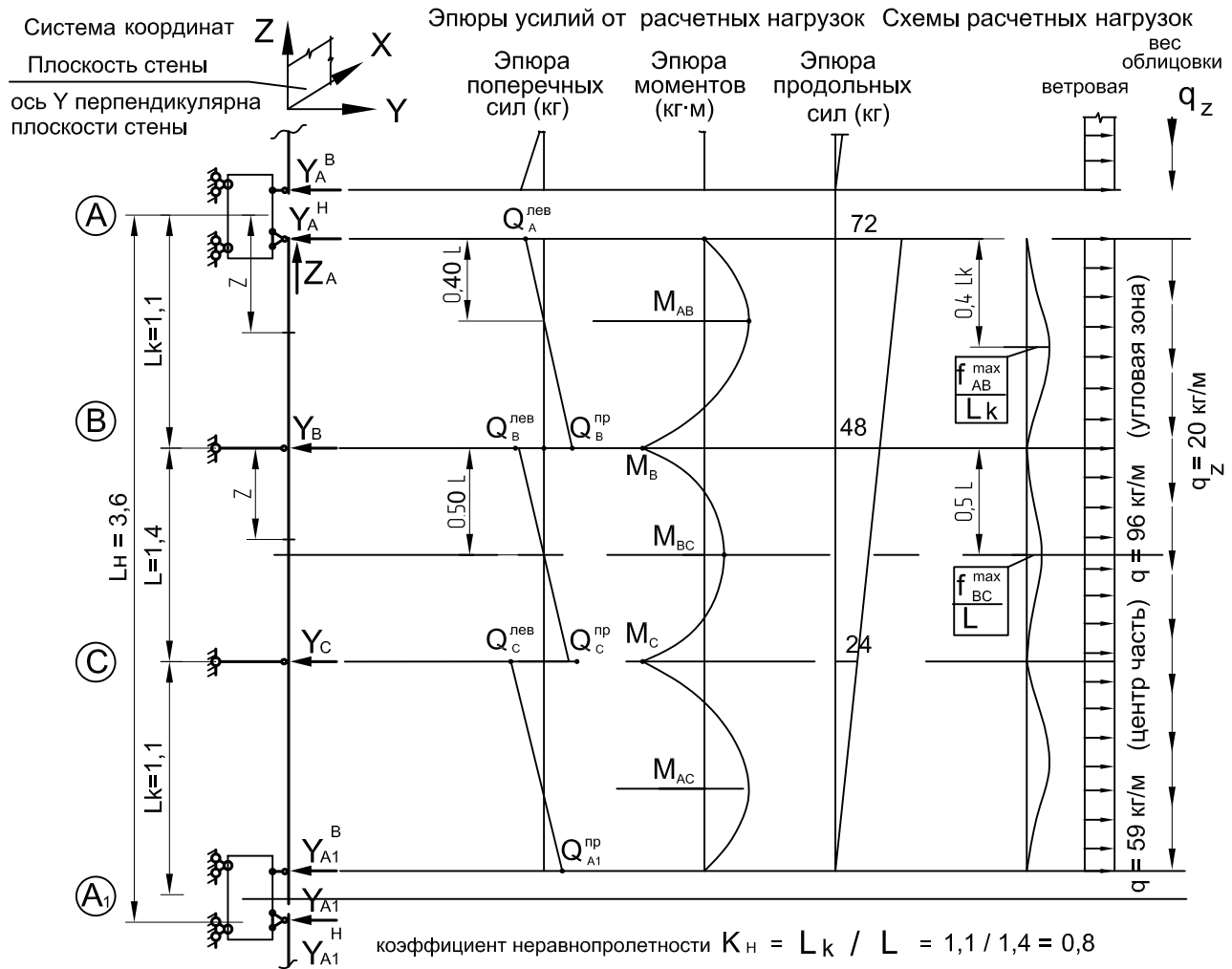

Группа	Параметр	Общая ф-ла	Для центр части при $q = 59 \text{ кг/м}$	Для углов. зоны при $q = 96 \text{ кг/м}$
изгибающие моменты	M_{AB}	$K_{ji} \cdot q L^2$	$= 0,044 \cdot 59 \cdot 1,4^2 = 5,09 \text{ кг·м}$	$= 8,28 \text{ кг·м}$
	M_B	$K_{ji} \cdot q L^2$	$= 0,082 \cdot 59 \cdot 1,4^2 = 9,48 \text{ кг·м}$	$= 15,4 \text{ кг·м}$
	M_{BC}	$K_{ji} \cdot q L^2$	$= 0,043 \cdot 59 \cdot 1,4^2 = 4,97 \text{ кг·м}$	$= 8,09 \text{ кг·м}$
поперечные силы	$Q_A^{лев}$	$K_{ji} \cdot q L$	$= 0,297 \cdot 59 \cdot 1,4 = 24,5 \text{ кг}$	$= 39,9 \text{ кг}$
	$Q_B^{пр}$	$K_{ji} \cdot q L$	$= 0,503 \cdot 59 \cdot 1,4 = 41,5 \text{ кг}$	$= 67,5 \text{ кг}$
	$Q_B^{лев}$	$K_{ji} \cdot q L$	$= 0,5 \cdot 59 \cdot 1,4 = 41,3 \text{ кг}$	$= 67,2 \text{ кг}$
опорные реакции	$Y_A =$	$K_{ji} \cdot q L$	$= 0,297 \cdot 59 \cdot 1,4 = 24,5 \text{ кг}$	$= 39,9 \text{ кг}$
	$Y_B =$	$K_{ji} \cdot q L$	$= 1,003 \cdot 59 \cdot 1,4 = 82,8 \text{ кг}$	$= 134,7 \text{ кг}$
$Z_{AH} = q_z L_H = 20 \cdot 3,6 = 72 \text{ кг}$				
относит. перем.	f_{AB}^{max} / L_k	$K_{ji} \cdot q^n L^3 \cdot 10^{-3} / I_x$	$= 0,039 \cdot (59/1,4) \cdot 1,4^3 \cdot 10^{-3} / I_x = 4,51 \cdot 10^{-3} / I_x$	$= 7,34 \cdot 10^{-3} / I_x$
	f_{BC}^{max} / L	$K_{ji} \cdot q^n L^3 \cdot 10^{-3} / I_x$	$= 0,040 \cdot (59/1,4) \cdot 1,4^3 \cdot 10^{-3} / I_x = 4,62 \cdot 10^{-3} / I_x$	$= 7,52 \cdot 10^{-3} / I_x$

$M_C = M_B, M_{AC} = M_{AB}, Q_C^{лев} = Q_B^{пр}, Q_C^{пр} = Q_B^{лев}, Q_{A1}^{пр} = Q_A^{пр}$

Коэффициенты K_{ji} см. на л. 08.09. при значении $K_H = 0,8$.

Относительные прогибы определены для алюминиевого сплава с модулем упругости $E = 0,7 \cdot 10^6 \text{ кг/см}^2$.

РАСЧЕТНЫЕ СХЕМЫ И СТАТИЧЕСКИЕ РАСЧЕТЫ

Пример расчета схем с раздельным шарнирно-рамным несущим кронштейном

Одним из способов уменьшения вырывающего усилия на дюбель от действия веса облицовки является применение шарнирно-рамного узла соединения несущего кронштейна с направляющей (см. узел л. 03.03). При таком решении узла анкерный кронштейн сопряжен с основанием стены шарнирно, а с направляющей – жестким рамным узлом и момент, возникающий от действия веса облицовки с плечом, равным выносу облицовки от стены, передается на направляющую, разгружая дюбельное крепление. При этом возникает дополнительная нагрузка на направляющую.

Расчет таких схем удобно выполнять с помощью таблиц, приведенных на л. 08.09 ... 08.11 для трех различных случаев нагружения:

- 1 – й - ветровая нагрузка в пролетах;
- 2 – й - ветровая нагрузка на консолях (если имеются консоли и на них есть нагрузка);
- 3 – й - нагрузка от веса облицовки и гололедная.

Первые две составляющие нагрузки имеют переменный знак либо вообще отсутствуют, третья составляющая присутствует всегда (за исключением гололедной). Все параметры даны в зависимости от коэффициента неравнопролетности. Итоговые эпюры получаются путем суммирования (с учетом знаков) эпюр от всех составляющих.

В качестве примера рассмотрим расчет для аналогичных условий по нагрузкам для трехпролетной схемы с шарнирно-рамным анкерным кронштейном.

Исходные условия: Материал облицовки - керамогранитная плитка, размером 600 x 600 x 8 шаг направляющих - 0,6 м, длина направляющей - 3,6 м, длина центрального пролета 1,2 м, Длина крайних пролетов - 1,0 м, длина консоли - 0,2 м, эксцентриситет приложения вертикальной нагрузки - 0,20м, Высота здания - 15 этажей (55м), второй ветровой район, тип местности -В.

Принимаемые нагрузки: в данных примерах приведены уже готовые величины расчетных нагрузок.

Методику определения нагрузок см. разд. 7.

Расчетные ветровые нагрузки: $q = p \cdot B$			Расчетная нагрузка от веса плитки: и гололедная $q_z = p_z \cdot B$
ветровое давление в центре здания	ветровой отсос в центре здания	ветровой отсос в угловой зоне	$q_{zп} = (0,008 \cdot 2400 \cdot 1,2) \cdot 0,6 = 13,8$
$q = 89 \cdot 0,6 = 53 \text{ кг/м}$	$q = 98 \cdot 0,6 = 59 \text{ кг/м}$	$q = 160 \cdot 0,6 = 96 \text{ кг/м}$	$q_{zг} = (8 \cdot 1,3) \cdot 0,6 = 6,2 \text{ кг/м}$
			$q_z = q_{zп} + q_{zг} = 13,8 + 6,2 = 20 \text{ кг/м}$

На л. 08.24 приведены эпюры усилий от расчетного ветрового давления в пролетах и эпюры относительных перемещений от нормативного ветрового напора в пролетах.

На л. 08.25 приведены эпюры усилий от расчетного ветрового давления на консолях и эпюры относительных перемещений от нормативного ветрового напора на консолях.

На л. 08.26 и 08.27 даны соответствующие эпюры для ветрового отсоса.

На л. 08.28 даны эпюры усилий от расчетного веса облицовки совместно с гололедной и относительные перемещения от действия нормативной нагрузки веса облицовки и гололедной нагрузки.

На л. 08.29. приведены суммарные эпюры при действии ветрового напора в пролетах и на консолях и вертикальной нагрузки от веса облицовки с гололедом. При ветровом напоре при использовании керамогранита передача нагрузки на направляющую осуществляется контактом всей плоскости соприкосновения с плиткой, при этом консоли нагружаются автоматически.

На л. 08.30 приведены суммарные эпюры при действии ветрового отсоса в пролетах и нагрузки от веса облицовки. Ветровой отсос на консолях в этом случае не учитывался, поскольку в данном случае плитка отходит от направляющей и передача нагрузки через плоскость плитки не может выполняться. Передача нагрузки в этом случае может выполняться только через кляммеры, а их, как правило, на консолях

не располагают. (В случае приклеивания плитки к направляющей ветровой отсос на консолях должен учитываться.)

Эпюры усилий должны суммироваться с учетом знаков. Для удобства примем все значения величин, расположенных справа от оси эпюры (т.е. по направлению оси X) положительными, а с левой отрицательными. То же правило знаков принято и для опорных реакций (реакции, направленные по оси X положительны, против оси – отрицательны).

На основании полученных эпюр выполняются расчеты прочности и жесткости направляющей, а также расчеты сопряжений узлов.

В принятых схемах передача нагрузки с облицовки принята равномерно распределенной. Такая схема для ветровой нагрузки наиболее точно реализуется в случае приклеивания плитки к направляющей. При креплении плитки на кляммерах передачу ветрового давления в случае малого зазора между плиткой и плоскостью направляющей можно также считать равномерной по длине. При ветровом отсосе усилия на направляющую передаются точечно в зоне кляммеров, и при шаге кронштейнов, сравнимым с размерами плитки, принимать нагрузку равномерно распределенной некорректно. В случае облицовки из композитных панелей, где нагрузка с облицовки также передается точечно, а шаг креплений облицовки еще больше, чем при керамограните, при расчетах следует принимать сосредоточенные нагрузки.

В этих случаях более обоснованно применять расчеты по реальным схемам с помощью соответствующих программ. Следует отметить, что при шаге кронштейнов, равном двум и более шагам креплений облицовки, даже при самом невыгодном загрузении максимальные значения моментов не превышают значений моментов при равномерно распределенной нагрузке более чем на 15 ... 20%. Относительные прогибы также сравнимы. Незначительно увеличивается опорная реакция в крайних опорах (примерно на 20%) за счет снижения на средних.

Дифференцирование расчетных таблиц по схемам загрузки удобно по той причине, что в этом случае расчетные формулы всех параметров получаются в простом и удобном виде, а также наглядно определяется вклад каждой составляющей в конечный результат. Это позволяет быстро определить пути оптимизации при расчетах.

РАСЧЕТНЫЕ СХЕМЫ И СТАТИЧЕСКИЕ РАСЧЕТЫ

Пример расчета схем с раздельным шарнирно-рамным несущим кронштейном

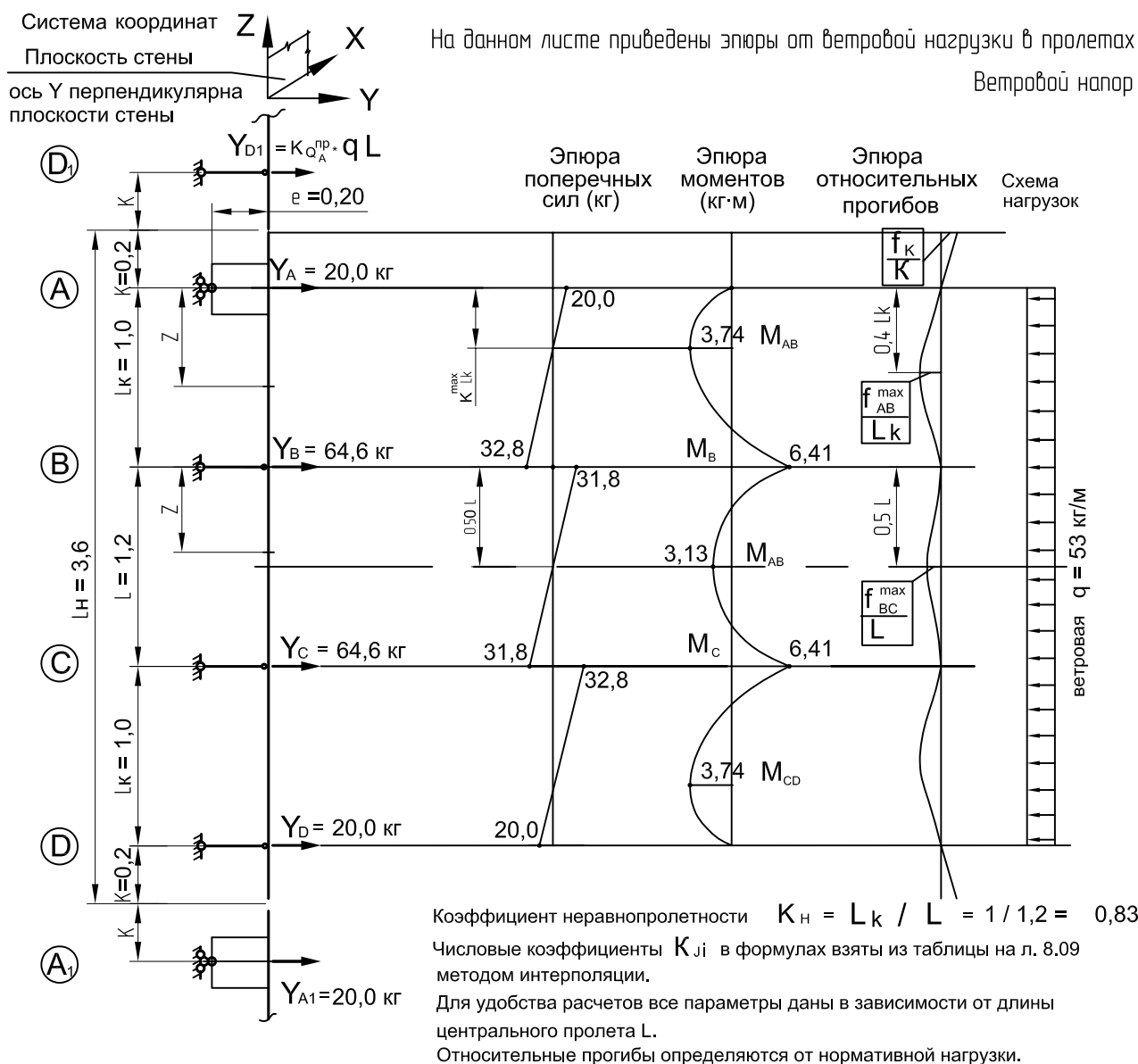

	Параметр	Общая формула	Численные значения
опорные реакции	$Y_A = Y_D$	$K_{j1} \cdot q L$	$= 0,314 \cdot 53 \cdot 1,2 = 20,0$ кг
	$Y_B = Y_C$	$K_{j1} \cdot q L$	$= 1,016 \cdot 53 \cdot 1,2 = 64,6$ кг
поперечные силы	$Q_A^{H3} = -Q_D^{BX}$	$K_{j1} \cdot q L$	$= 0,314 \cdot 53 \cdot 1,2 = 20,0$ кг
	$Q_C^{H3} = -Q_B^{BX}$	$K_{j1} \cdot q L$	$= 0,516 \cdot 53 \cdot 1,2 = 32,8$ кг
	$Q_B^{H3} = -Q_C^{BX}$	$K_{j1} \cdot q L$	$= 0,500 \cdot 53 \cdot 1,2 = 31,8$ кг
изгибающие моменты	$M_{AB} = M_{CD}$	$K_{j1} \cdot q L^2$	$= 0,049 \cdot 53 \cdot 1,2^2 = 3,74$ кг·м
	$M_B = M_C$	$K_{j1} \cdot q L^2$	$= 0,084 \cdot 53 \cdot 1,2^2 = 6,41$ кг·м
	M_{BC}	$K_{j1} \cdot q L^2$	$= 0,041 \cdot 53 \cdot 1,2^2 = 3,13$ кг·м
относительные перемещения	f_K / K	$K_{j1} \cdot q^n L^3 / I_x$	$= 0,178 \cdot (53/1,4) \cdot 1,2^3 \cdot 10^{-3} / I_x = 11,6 \cdot 10^{-3} / I_x$
	f_{AB}^{max} / L_K	$K_{j1} \cdot q^n L^3 / I_x$	$= 0,047 \cdot (53/1,4) \cdot 1,2^3 \cdot 10^{-3} / I_x = 3,07 \cdot 10^{-3} / I_x$
	f_{BC}^{max} / L	$K_{j1} \cdot q^n L^3 / I_x$	$= 0,036 \cdot (53/1,4) \cdot 1,2^3 \cdot 10^{-3} / I_x = 2,36 \cdot 10^{-3} / I_x$

РАСЧЕТНЫЕ СХЕМЫ И СТАТИЧЕСКИЕ РАСЧЕТЫ

Пример расчета схем с раздельным шарнирно-рамным несущим кронштейном

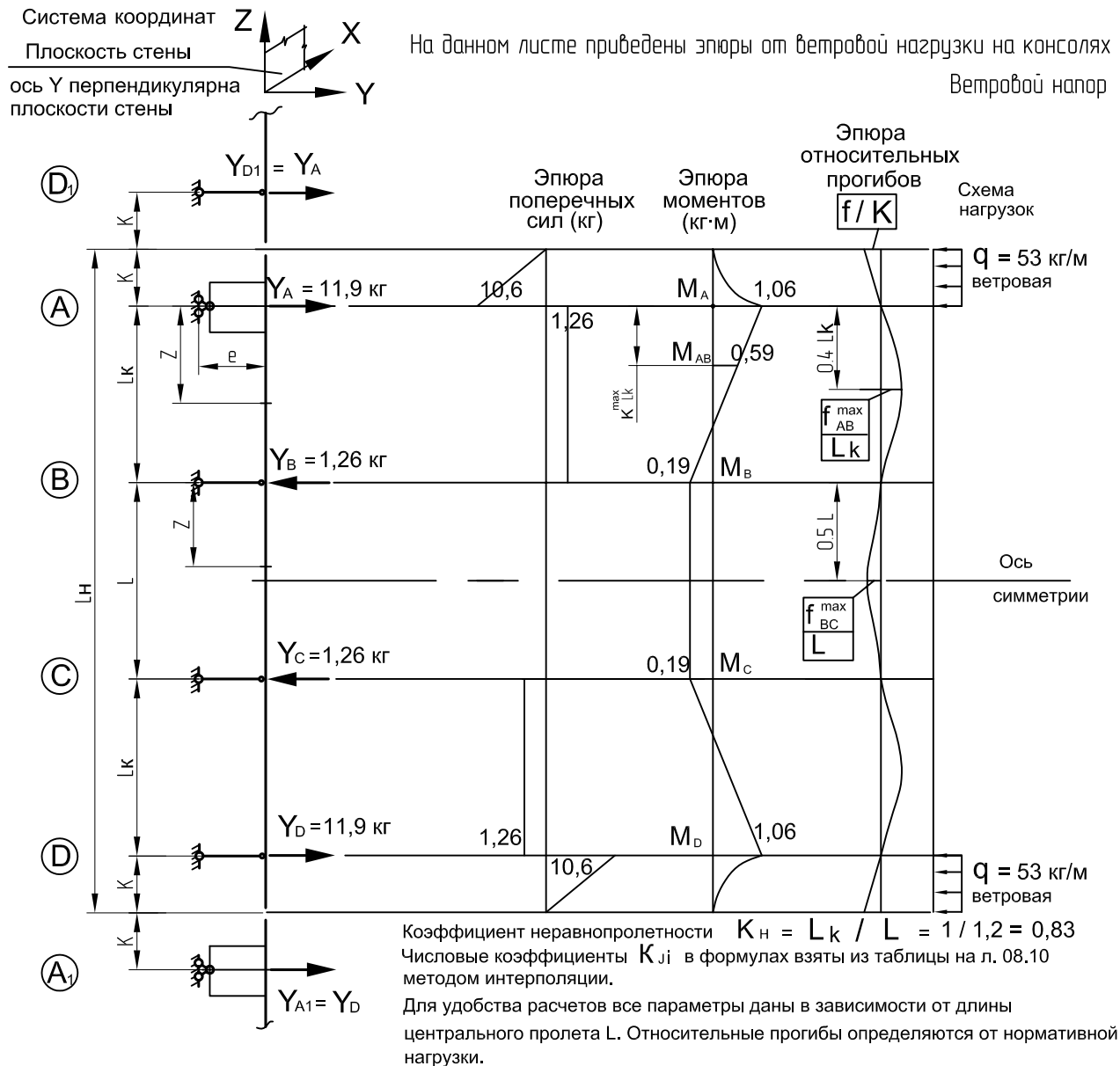

08

Группа	Параметр	Общая формула	
Изгибающие моменты	$M_A = M_D$	$M_A = M_D = M_K = qK^2/2$	$= 56 \cdot 0,2^2/2 = 1,06 \text{ кг·м}$
	$M_B = M_C$	$K_{ji} \cdot M_K$	$= 0,178 \cdot 1,06 = 0,19 \text{ кг·м}$
	M_{AB}	$K_{ji} \cdot M_K$	$= 0,554 \cdot 1,06 = 0,59 \text{ кг·м}$
Перерезывающие силы	$-Q_A^{BX} = Q_D^{HX}$	qK	$= 53 \cdot 0,2 = 10,6 \text{ кг}$
	$Q_A^{HX} = -Q_D^{BX}$	$K_{ji} \cdot M_K / L$	$= 1,421 \cdot 1,06/1,2 = 1,26 \text{ кг}$
Опорные реакции	$Y_B = Y_C$	$K_{ji} \cdot M_K / L$	$= 1,421 \cdot 1,06/1,2 = 1,26 \text{ кг}$
	$Y_A = Y_D$	$qK + Y_B$	$= 10,6 + 1,26 = 11,9 \text{ кг}$
Относительные перемещения	f_{KM}^{max} / K	$K_{ji} \cdot M_K^n \cdot L / I_x$	$= 3,674 \cdot (1,06/1,4) \cdot 1,2 \cdot 10^{-3} / I_x = 3,34 \cdot 10^{-3} / I_x$
	f_{KQ}^{max} / K	$K_{ji} \cdot M_K^n \cdot K / I_x$	$= 3,645 \cdot (1,06/1,4) \cdot 0,2 \cdot 10^{-3} / I_x = 0,55 \cdot 10^{-3} / I_x$
	$f / K = f_{KM}^{max} / K + f_{KQ}^{max} / K$		$= 3,34 \cdot 10^{-3} / I_x + 0,55 \cdot 10^{-3} / I_x = 3,89 \cdot 10^{-3} / I_x$
	f_{AB}^{max} / L_K	$K_{ji} \cdot M_K^n \cdot L / I_x$	$= 3,652 \cdot (1,06/1,4) \cdot 1,2 \cdot 10^{-3} / I_x = 0,59 \cdot 10^{-3} / I_x$
	f_{BC}^{max} / L	$K_{ji} \cdot M_K^n \cdot L / I_x$	$= 0,324 \cdot (1,06/1,4) \cdot 1,2 \cdot 10^{-3} / I_x = 0,29 \cdot 10^{-3} / I_x$

РАСЧЕТНЫЕ СХЕМЫ И СТАТИЧЕСКИЕ РАСЧЕТЫ

Пример расчета схем с раздельным шарнирно-рамным несущим кронштейном

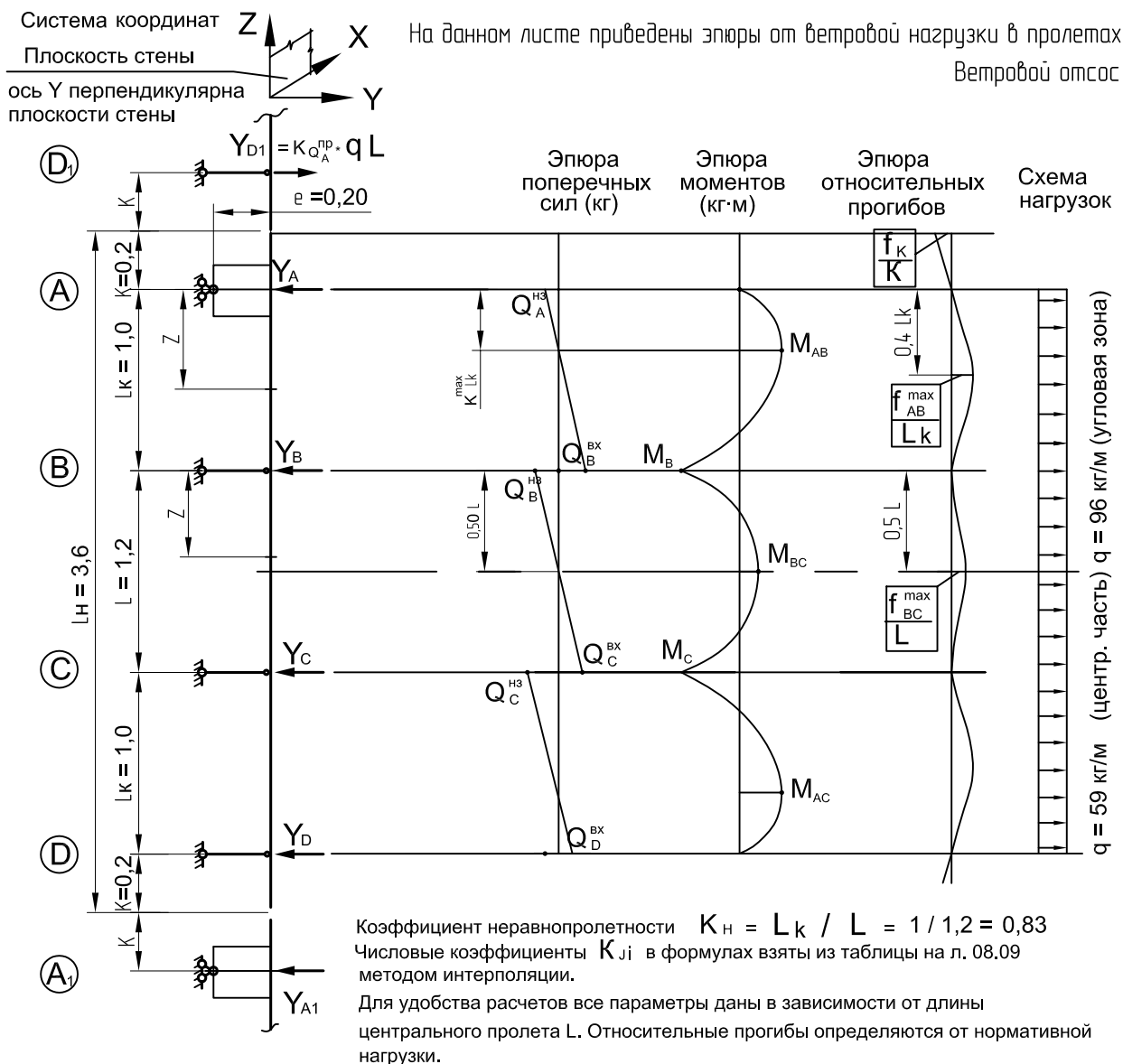

Группа	Параметр	Общая формула	Для центральной части при q = 59 кг/м	Для углов. зоны при q = 96 кг/м
опорные реакции	$Y_A = Y_D$	$K_{ji} \cdot q L$	$= 0,314 \cdot 59 \cdot 1,2 = 22,3$ кг	$= 36,3$ кг
	$Y_B = Y_C$	$K_{ji} \cdot q L$	$= 1,016 \cdot 59 \cdot 1,2 = 71,9$ кг	$= 117$ кг
поперечные силы	$Q_A^{H3} = -Q_D^{Bx}$	$K_{ji} \cdot q L$	$= 0,314 \cdot 59 \cdot 1,2 = 22,3$ кг	$= 36,3$ кг
	$Q_B^{Bx} = -Q_C^{H3}$	$K_{ji} \cdot q L$	$= 0,516 \cdot 59 \cdot 1,2 = 36,5$ кг	$= 59,4$ кг
	$Q_B^{H3} = -Q_C^{Bx}$	$K_{ji} \cdot q L$	$= 0,500 \cdot 59 \cdot 1,2 = 35,4$ кг	$= 57,6$ кг
изгибающие моменты	$M_{AB} = M_{CD}$	$K_{ji} \cdot q L^2$	$= 0,049 \cdot 59 \cdot 1,2^2 = 4,16$ кг·м	$= 6,77$ кг·м
	$M_B = M_C$	$K_{ji} \cdot q L^2$	$= 0,084 \cdot 59 \cdot 1,2^2 = 7,14$ кг·м	$= 11,6$ кг·м
	M_{BC}	$K_{ji} \cdot q L^2$	$= 0,041 \cdot 59 \cdot 1,2^2 = 3,48$ кг·м	$= 5,66$ кг·м
относительных перемещений	f_K / K	$K_{ji} \cdot q^n L^3 / I_x$	$= 0,178 \cdot (59/1,4) \cdot 1,2^3 \cdot 10^{-3} / I_x = 12,9 \cdot 10^{-3} / I_x$	$= 21,0 \cdot 10^{-3} / I_x$
	f_{AB}^{max} / L_K	$K_{ji} \cdot q^n L^3 / I_x$	$= 0,047 \cdot (59/1,4) \cdot 1,2^3 \cdot 10^{-3} / I_x = 3,42 \cdot 10^{-3} / I_x$	$= 5,56 \cdot 10^{-3} / I_x$
	f_{BC}^{max} / L	$K_{ji} \cdot q^n L^3 / I_x$	$= 0,036 \cdot (59/1,4) \cdot 1,2^3 \cdot 10^{-3} / I_x = 2,63 \cdot 10^{-3} / I_x$	$= 4,28 \cdot 10^{-3} / I_x$

РАСЧЕТНЫЕ СХЕМЫ И СТАТИЧЕСКИЕ РАСЧЕТЫ

Пример расчета схем с раздельным шарнирно-рамным несущим кронштейном

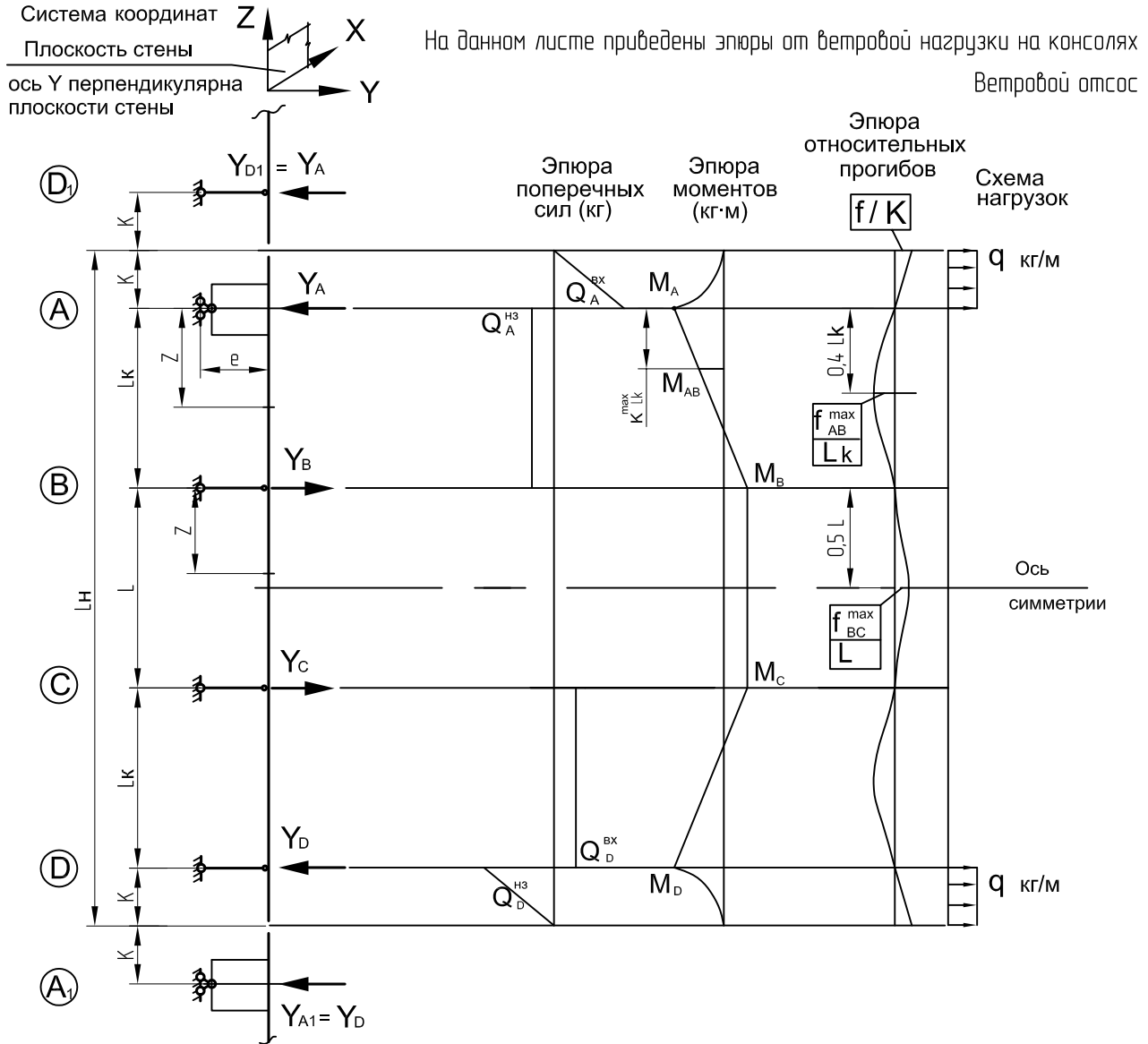

Группа	Параметр	Общая формула	Для центральной части при $q = 59 \text{ кг/м}$	Углов. зона $q = 96 \text{ кг/м}$
изгибающие моменты	$M_A = M_D$	$M_A = M_D = M_K = qK^2/2$	$= 59 \cdot 0,2^2/2 = 1,18 \text{ кг·м}$	$= 1,92 \text{ кг·м}$
	$M_B = M_C$	$K_{ji} \cdot M_K$	$= 0,178 \cdot 1,18 = 0,21 \text{ кг·м}$	$= 0,34 \text{ кг·м}$
	M_{AB}	$K_{ji} \cdot M_K$	$= 0,554 \cdot 1,18 = 0,65 \text{ кг·м}$	$= 1,06 \text{ кг·м}$
опорные реакции	$-Q_A^{BX} = Q_D^{H3}$	qK	$= 59 \cdot 0,2 = 11,8 \text{ кг}$	$= 19,2 \text{ кг}$
	$Q_A^{H3} = -Q_D^{BX}$	$K_{ji} \cdot M_K / L$	$= 1,421 \cdot 1,18 / 1,2 = 1,40 \text{ кг}$	$= 2,28 \text{ кг}$
	$Y_B = Y_C$	$K_{ji} \cdot M_K / L$	$= 1,421 \cdot 1,18 / 1,2 = 1,40 \text{ кг}$	$= 2,28 \text{ кг}$
	$Y_A = Y_D$	$qK + Y_B$	$= 11,8 + 1,40 = 13,2 \text{ кг}$	$= 21,5 \text{ кг}$
относительные перемещения	f_{KM}^{max} / K	$K_{ji} \cdot M_K^n \cdot L / I_x$	$= 3,674 \cdot (1,18 / 1,4) \cdot 1,2 \cdot 10^{-3} / I_x = 3,72 \cdot 10^{-3} / I_x$	$= 6,05 \cdot 10^{-3} / I_x$
	f_{KQ}^{max} / K	$K_{ji} \cdot M_K^n \cdot K / I_x$	$= 3,645 \cdot (1,18 / 1,4) \cdot 0,2 \cdot 10^{-3} / I_x = 0,61 \cdot 10^{-3} / I_x$	$= 0,99 \cdot 10^{-3} / I_x$
	$f / K = f_{KM}^{max} / K + f_{KQ}^{max} / K$		$= 3,72 \cdot 10^{-3} / I_x + 0,61 \cdot 10^{-3} / I_x = 4,33 \cdot 10^{-3} / I_x$	$= 7,05 \cdot 10^{-3} / I_x$
	f_{AB}^{max} / L_k	$K_{ji} \cdot M_K^n \cdot L / I_x$	$= 0,652 \cdot (1,18 / 1,4) \cdot 1,2 \cdot 10^{-3} / I_x = 0,66 \cdot 10^{-3} / I_x$	$= 1,07 \cdot 10^{-3} / I_x$
	f_{BC}^{max} / L	$K_{ji} \cdot M_K^n \cdot L / I_x$	$= 0,324 \cdot (1,18 / 1,4) \cdot 1,2 \cdot 10^{-3} / I_x = 0,32 \cdot 10^{-3} / I_x$	$= 0,52 \cdot 10^{-3} / I_x$

РАСЧЕТНЫЕ СХЕМЫ И СТАТИЧЕСКИЕ РАСЧЕТЫ

Пример расчета схем с раздельным шарнирно-рамным несущим кронштейном

Система координат Z
Плоскость стены
ось Y перпендикулярна
плоскости стены

На данном листе приведены эпюры от веса облицовки и гололедной

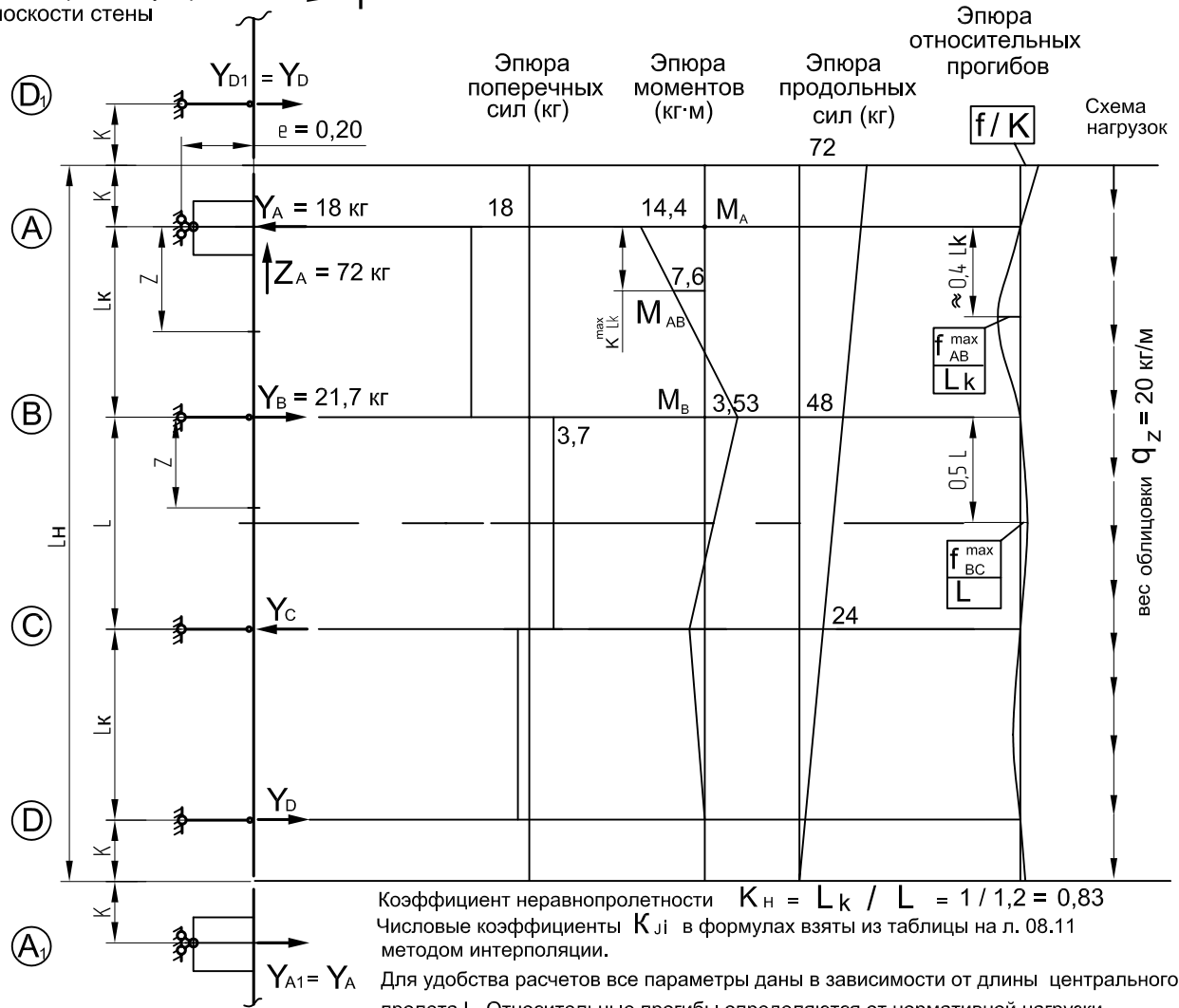

Группа	Параметр	Общая формула	
изгибающие моменты	M_A	$M_A = M_{ZE} = q_z L_H \cdot e$	$= 20 \cdot 3,6 \cdot 0,20 = 14,4$ кг·м
	M_B	$K_{ji} \cdot M_{ZE}$	$= 0,245 \cdot 14,4 = 3,53$ кг·м
	M_{AB}	$K_{ji} \cdot M_{ZE}$	$= 0,529 \cdot 14,4 = 7,62$ кг·м
перерезывающие силы	Q_A^{H3}	$K_{ji} \cdot M_{ZE} / L$	$= 1,500 \cdot 14,4 / 1,2 = 18$ кг
	Q_B^{H3}	$K_{ji} \cdot M_{ZE} / L$	$= 0,311 \cdot 14,4 / 1,2 = 3,7$ кг
опорные реакции	$Y_A =$	$K_{ji} \cdot M_{ZE} / L$	$= 1,500 \cdot 14,4 / 1,2 = 18$ кг
	$Y_B =$	$K_{ji} \cdot M_{ZE} / L$	$= 1,811 \cdot 14,4 / 1,2 = 21,7$ кг
		$Z_A = q_z L_H = 20 \cdot 3,6 = 72$ кг	
относительные перемещения	f_K^{max} / K	$K_{ji} \cdot M_{ZE} \cdot L / I_x$	$= 3,540 \cdot (14,4 / 1,2) \cdot 1,2 \cdot 10^{-3} / I_x = 51,0 \cdot 10^{-3} / I_x$
	f_{AB}^{max} / L_K	$K_{ji} \cdot M_{ZE} \cdot L / I_x$	$= 0,607 \cdot (14,4 / 1,2) \cdot 1,2 \cdot 10^{-3} / I_x = 8,74 \cdot 10^{-3} / I_x$
	f_{BC}^{max} / L	$K_{ji} \cdot M_{ZE} \cdot L / I_x$	$= 0,164 \cdot (14,4 / 1,2) \cdot 1,2 \cdot 10^{-3} / I_x = 2,36 \cdot 10^{-3} / I_x$

Расчет $Y_C; Y_D; Q_C; M_C$ не выполняем по причине незначительности этих величин.

РАСЧЕТНЫЕ СХЕМЫ И СТАТИЧЕСКИЕ РАСЧЕТЫ

Пример расчета схем с раздельным шарнирно-рамным несущим кронштейном

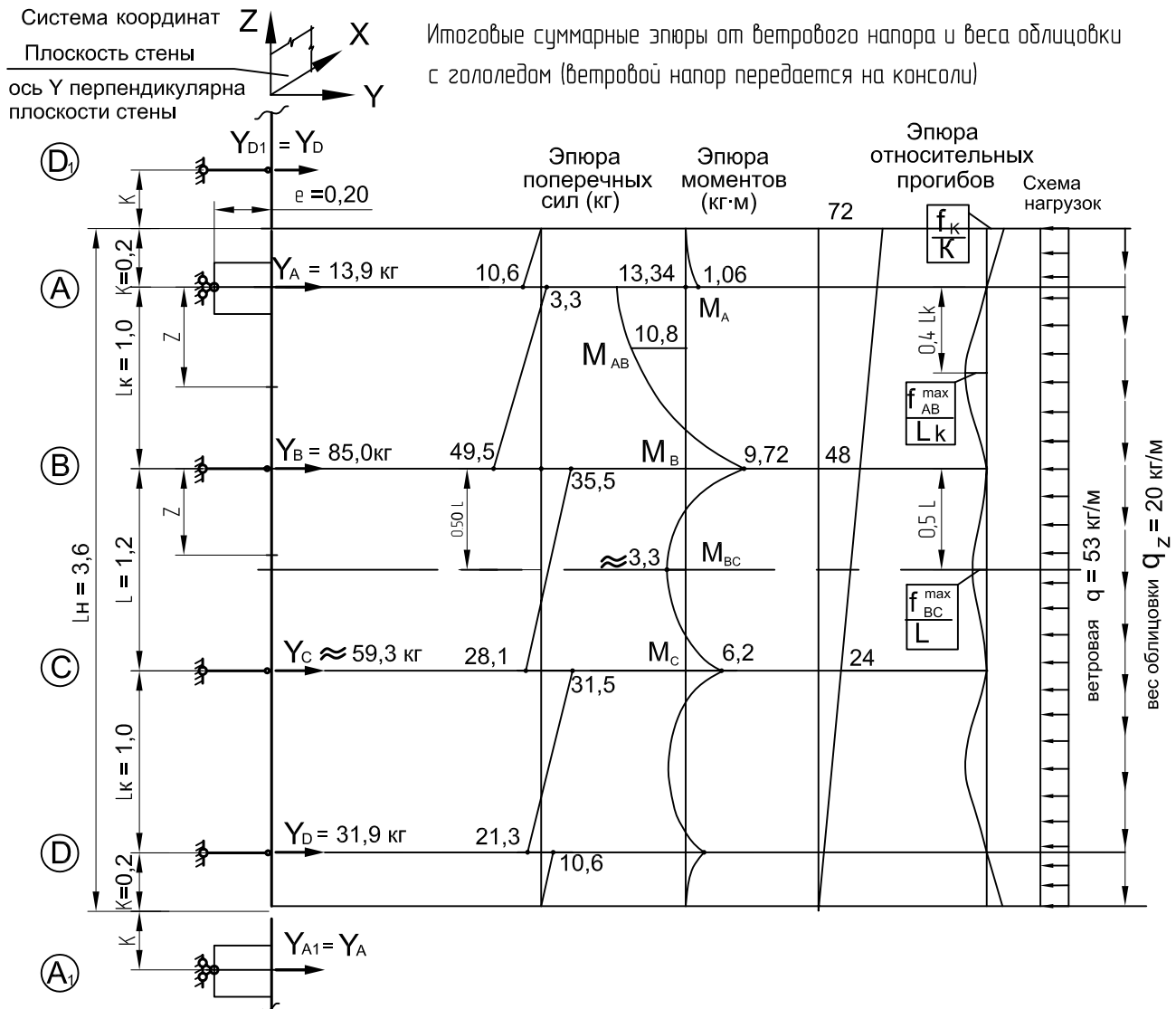

Параметр	Ветр. напор в пролетах	Ветр. напор на консолях	Вес обл-ки и гололед.	Итого	Параметр относит. перемещ.	Ветр. напор в пролетах	Ветр. напор на консолях	Вес обл-ки и гололед.	Итого
Y_A (кг)	+20,0	+11,9	-18,0	+13,9	f_K / K	$\frac{+11,6}{10^3 \cdot l_x}$	$\frac{-3,89}{10^3 \cdot l_x}$	$\frac{+51,0}{10^3 \cdot l_x}$	$\frac{+58,7}{10^3 \cdot l_x}$
Y_B (кг)	+64,6	-1,3	+21,7	+85,0	f_{AB}^{max} / L_k	$\frac{-3,07}{10^3 \cdot l_x}$	$\frac{+0,59}{10^3 \cdot l_x}$	$\frac{-8,74}{10^3 \cdot l_x}$	$\frac{-11,2}{10^3 \cdot l_x}$
Y_C (кг)	+64,6	-1,3	≈ -4	$\approx +59,3$	f_{BC}^{max} / L	$\frac{-2,36}{10^3 \cdot l_x}$	$\frac{-0,29}{10^3 \cdot l_x}$	$\frac{+2,36}{10^3 \cdot l_x}$	$\frac{-0,29}{10^3 \cdot l_x}$
Y_D (кг)	+20,0	+11,9	$\approx 0,0$	+31,9					
Q_A^{Bx} / Q_A^{H3} (кг)	0,00	+20,0	-10,6	+1,3					
Q_B^{Bx} / Q_B^{H3} (кг)	-32,8	+31,8	+1,3	0,00					
Q_C^{Bx} / Q_C^{H3} (кг)	-31,8	+32,8	0,00	-1,3					
Q_D^{Bx} / Q_D^{H3} (кг)	-20,0	0,00	-1,3	+10,6					
M_A (кг·м)	0,00	+1,06	-14,4	-13,3					
M_{AB} (кг·м)	-3,74	+0,59	-7,6	-10,8					
M_B (кг·м)	+6,41	-0,19	+3,5	+9,72					
M_{BC} (кг·м)	-3,13	-0,19	≈ 0	$\approx -3,3$					
M_C (кг·м)	+6,41	-0,19	≈ 0	$\approx +6,2$					

РАСЧЕТНЫЕ СХЕМЫ И СТАТИЧЕСКИЕ РАСЧЕТЫ

Пример расчета схем с раздельным шарнирно-рамным несущим кронштейном

Система координат
Плоскость стены
ось Y перпендикулярна плоскости стены

Итоговые суммарные эпюры от ветрового отсоса в центре и веса облицовки с гололедом (ветровой отсос не передается на консоли)

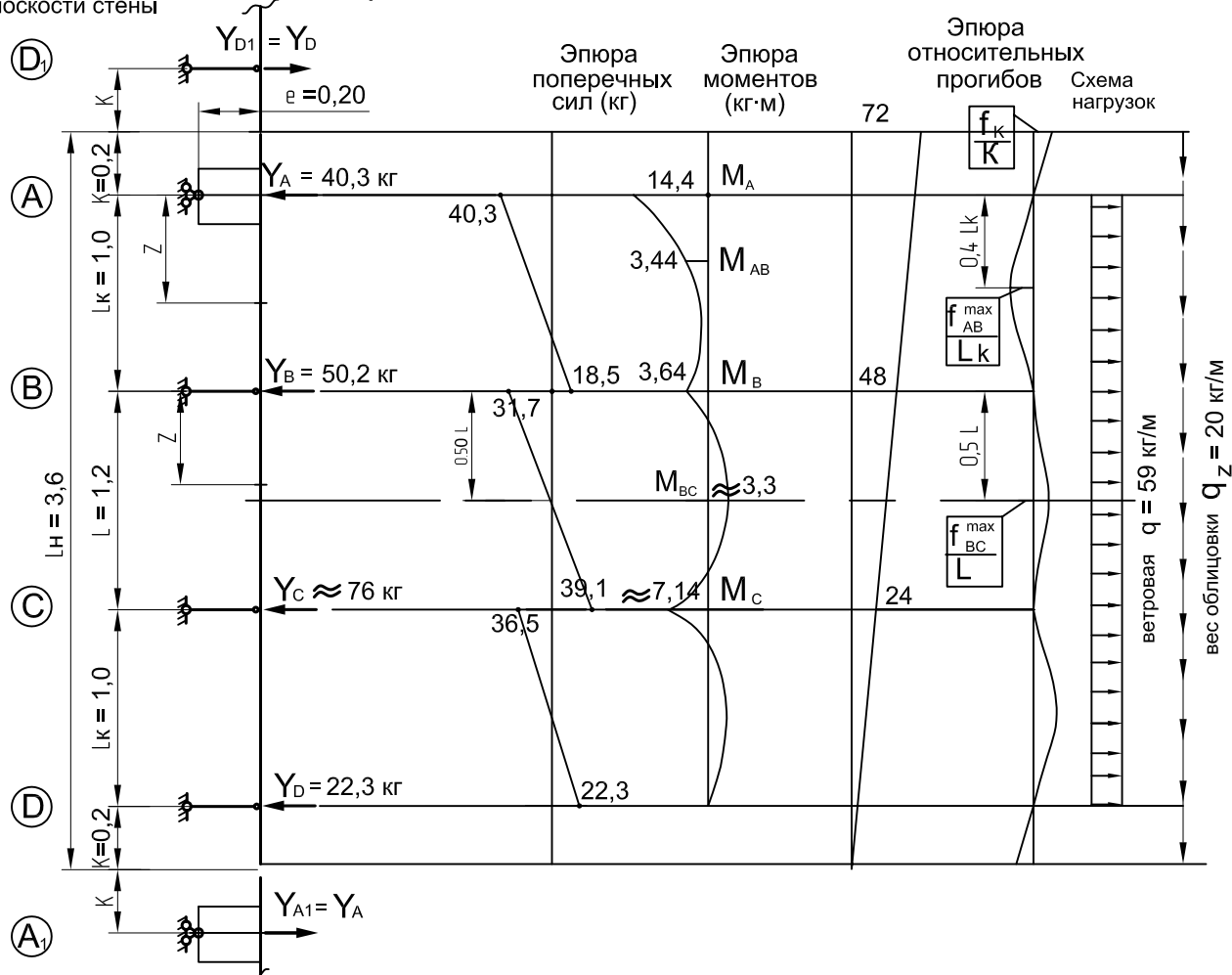

Параметр	Ветр. напор в пролетах	Ветр. напор на консолях	Вес обл-ки и гололед.	Итого	Параметр относит перемещ.	Ветр. напор в пролетах	Ветр. напор на консолях	Вес обл-ки и гололед.	Итого
Y_A (кг)	-22,3		-18,0	-40,3	f_k/K	$\frac{-12,9}{10^3 \cdot l_x}$		$\frac{+51,0}{10^3 \cdot l_x}$	$\frac{+38,1}{10^3 \cdot l_x}$
Y_B (кг)	-71,9		+21,7	-50,2	f_{AB}^{max}/L_k	$\frac{+3,42}{10^3 \cdot l_x}$		$\frac{-8,74}{10^3 \cdot l_x}$	$\frac{-5,32}{10^3 \cdot l_x}$
Y_C (кг)	-71,9		≈ -4	≈ -76	f_{BC}^{max}/L	$\frac{+2,63}{10^3 \cdot l_x}$		$\frac{+2,36}{10^3 \cdot l_x}$	$\frac{+4,99}{10^3 \cdot l_x}$
Y_D (кг)	-22,3		$\approx 0,0$	$\approx -22,3$					
Q_A^{BX}/Q_A^{H3} (кг)	0,00	-22,3	0,00	-18,0	M_A (кг·м)	0,00		-14,4	-14,4
Q_B^{BX}/Q_B^{H3} (кг)	+36,5	-35,4	-18,0	+3,7	M_{AB} (кг·м)	+4,16		-7,6	-3,44
Q_C^{BX}/Q_C^{H3} (кг)	+35,4	-36,5	+3,7	≈ 0	M_B (кг·м)	-7,14		+3,5	-3,64
Q_D^{BX}/Q_D^{H3} (кг)	+22,3	0,00	≈ 0	0,00	M_{BC} (кг·м)	+3,48		≈ 0	$\approx +3,5$
M_A (кг·м)	0,00		-14,4	-14,4	M_C (кг·м)	-7,14		≈ 0	$\approx -7,14$
M_{AB} (кг·м)	+4,16		-7,6	-3,44					
M_B (кг·м)	-7,14		+3,5	-3,64					
M_{BC} (кг·м)	+3,48		≈ 0	$\approx +3,5$					
M_C (кг·м)	-7,14		≈ 0	$\approx -7,14$					

РАСЧЕТНЫЕ СХЕМЫ И СТАТИЧЕСКИЕ РАСЧЕТЫ

Пример расчета схем с раздельным шарнирно-рамным несущим кронштейном

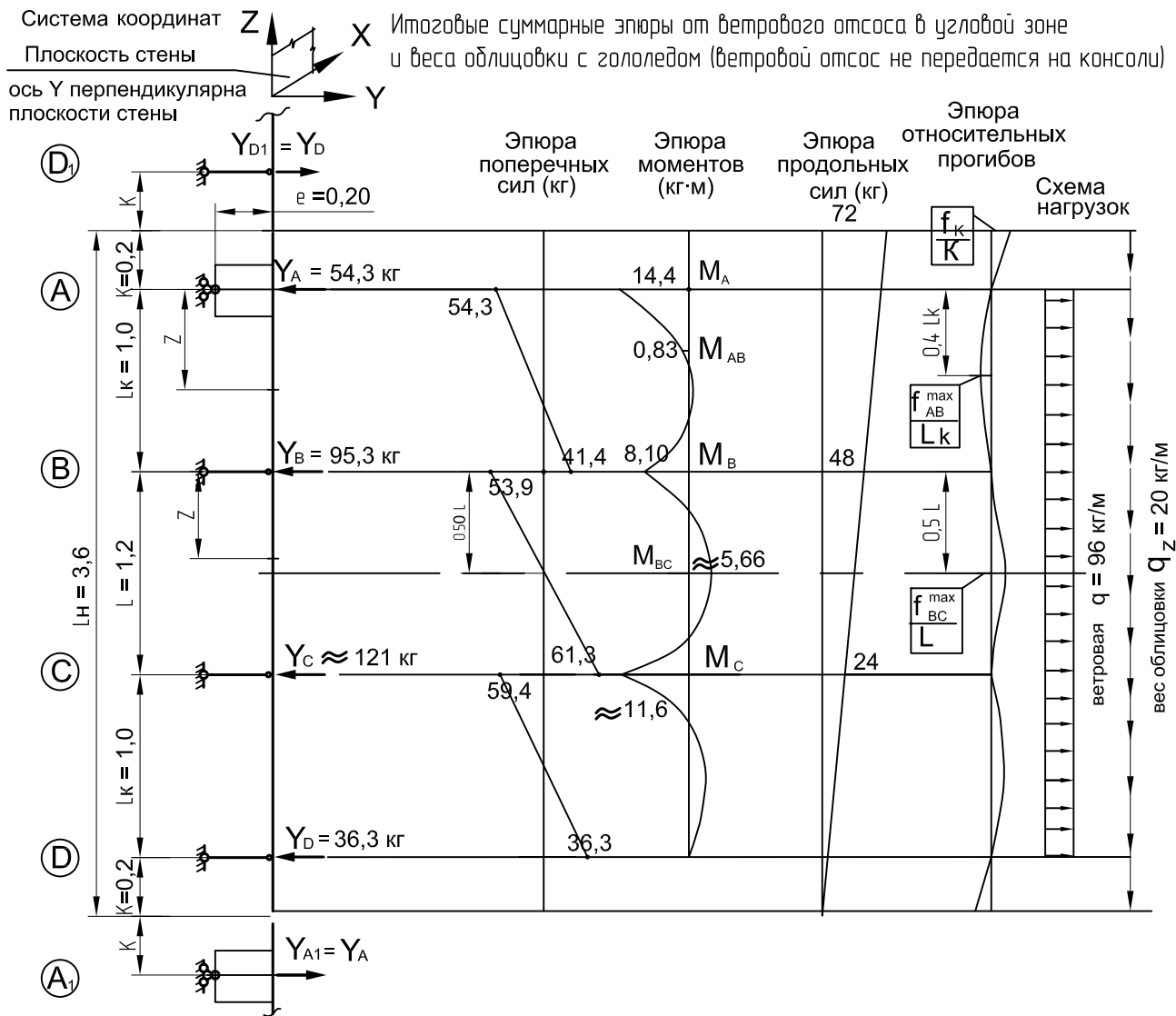

Параметр	Ветр. напор в пролетах	Ветр. напор на консолях	Вес обл-ки и гололед.	Итого	Параметр относит перемещ.	Ветр. отсос в пролетах	Ветр. отсос на конс.	вес обл-ки и гололед.	Итого
Y_A (кг)	-36,3		-18,0	- 54,3	f_K / K	$\frac{-21,0}{10^3 \cdot l_x}$		$\frac{+51,0}{10^3 \cdot l_x}$	$\frac{+30,0}{10^3 \cdot l_x}$
Y_B (кг)	-117		+21,7	- 95,3	f_{AB}^{max} / L_k	$\frac{+5,56}{10^3 \cdot l_x}$		$\frac{-8,74}{10^3 \cdot l_x}$	$\frac{-3,18}{10^3 \cdot l_x}$
Y_C (кг)	-117		≈ -4	≈ -121	f_{BC}^{max} / L	$\frac{+4,28}{10^3 \cdot l_x}$		$\frac{+2,36}{10^3 \cdot l_x}$	$\frac{+6,64}{10^3 \cdot l_x}$
Y_D (кг)	-36,3		$\approx 0,0$	$\approx -36,3$					
Q_A^{BX} / Q_A^{H3} (кг)	0,00	-36,3	0,00	-18,0	M_A (кг·м)	0,00		-14,4	-14,4
Q_B^{BX} / Q_B^{H3} (кг)	+59,4	-57,6	-18,0	+3,7	M_{AB} (кг·м)	+6,77		-7,6	-0,83
Q_C^{BX} / Q_C^{H3} (кг)	+57,6	-59,4	+3,7	≈ 0	M_B (кг·м)	-11,6		+3,5	-8,10
Q_D^{BX} / Q_D^{H3} (кг)	+36,3	0,00	≈ 0	0,00	M_{BC} (кг·м)	+5,66		≈ 0	$\approx +5,66$
M_A (кг·м)	0,00		-14,4	-14,4	M_C (кг·м)	-11,6		≈ 0	$\approx -11,6$
M_{AB} (кг·м)	+6,77		-7,6	-0,83					
M_B (кг·м)	-11,6		+3,5	-8,10					
M_{BC} (кг·м)	+5,66		≈ 0	$\approx +5,66$					
M_C (кг·м)	-11,6		≈ 0	$\approx -11,6$					

РАСЧЕТНЫЕ СХЕМЫ И СТАТИЧЕСКИЕ РАСЧЕТЫ

Расчеты сопряжений. Типы расчетных схем несущих кронштейнов

Расчет сопряжений заключается в расчете крепления кронштейнов к стене (несущих и опорных), расчете крепления направляющей к кронштейну (непосредственно либо через регулировочный элемент), расчете крепления облицовки к направляющей. При этом также рассчитываются сами кронштейны и соединительные элементы. При расчете несущих кронштейнов в зависимости от схемы сопряжения различают три типа расчетных схем: консольно-шарнирная; консольно-рамная; шарнирно-рамная.

Типы расчетных схем несущих кронштейнов

Консольно-шарнирная	Консольно-рамная	Шарнирно-рамная
<p>Момент от веса облицовки: $M_z = Nz \cdot e = M_{дк}$ воспринимается дюбельным креплением (дополнительная нагрузка на дюбель)</p>	<p>Момент от веса облицовки: $M_z = Nz \cdot e$ распределяется между дюбельным креплением и направляющей. $Nz \cdot e = \underbrace{M_{zдк}}_{\text{на дюбели}} + \underbrace{M_{zнр}}_{\text{на направл.}}$</p> <p>$M_{zдк} = M_z \cdot K_{зпд}$</p> <p>Степень распределения зависит от податливости дюбельного крепления</p> <p>+</p> <p>Момент от несимметричного изгиба направляющей передается на дюбельное крепление</p>	<p>Момент от веса облицовки: $M_z = Nz \cdot e = M_{нр}$ воспринимается направляющей $M_{дк} = 0$ (дополнительной нагрузки на дюбель нет)</p>
<p>$M_{нр}$ зависит от геометрии схемы и податливости дюбельного крепления (податливость – сумма упругих и пластических деформаций дюбельного крепления)</p> <p>$K_{зпд}$ варьируется от 0,85 до 0,25] при учете реальной податливости $K_{нпд}$ варьируется от 0,9 до 0,6] дюбельного крепления.</p>	<p>$M_{ндк} = M_{нр} = M_b + M_n$ $M_{нр} = M^* \cdot K_{нпд}$ M^* – момент в узле при абсолютно жестком креплении. При $M_b = M_n$ $M_{нр} = 0$</p>	

Расчеты сопряжений. Консольно-шарнирная схема сопряжений

Наиболее приближен к консольно-шарнирной схеме сопряжений упрощенный вариант креплений на несущем совмещенном кронштейне (см. л. 03.02).

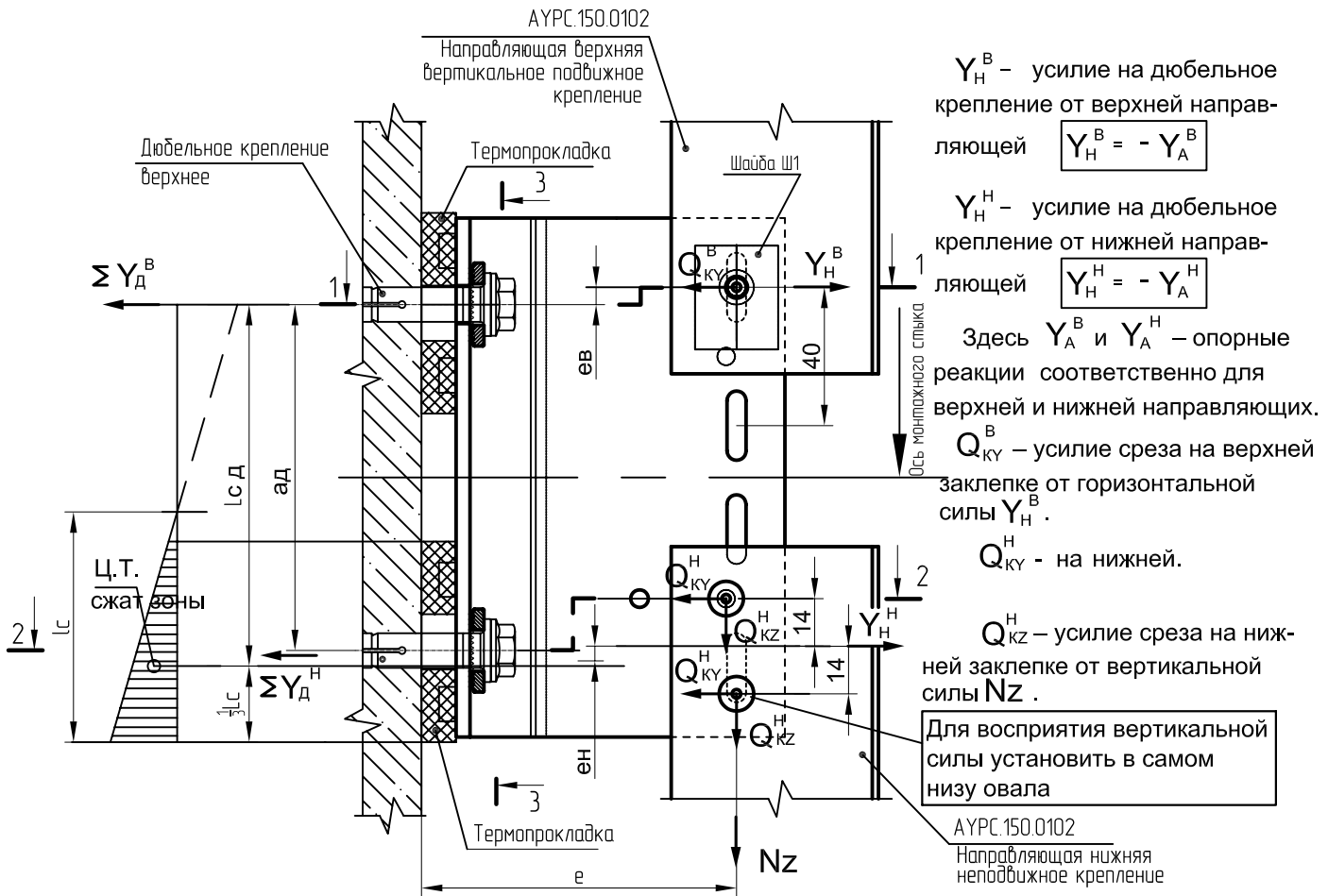

Y_H^B – усилие на дюбельное крепление от верхней направляющей $Y_H^B = -Y_A^B$

Y_H^H – усилие на дюбельное крепление от нижней направляющей $Y_H^H = -Y_A^H$

Здесь Y_A^B и Y_A^H – опорные реакции соответственно для верхней и нижней направляющих.

Q_{KY}^B – усилие среза на верхней заклепке от горизонтальной силы Y_H^B .

Q_{KY}^H – на нижней.

Q_{KZ}^H – усилие среза на нижней заклепке от вертикальной силы Nz .

Для восприятия вертикальной силы установить в самом низу овала

Высота сжатой зоны, а следовательно, и расстояние $L_{сд}$ в общем случае зависят от соотношения горизонтальных усилий и момента от действия веса облицовки. Для упрощения расчетов можно принять (в запас прочности) $L_{сд} = ад$, тогда расчетные формулы для определения усилий в дюбельном креплении имеют вид:

$$\sum Y_D^B = K_{Ад} \left\{ \frac{Nz \cdot e + Y_H^H \cdot ен + Y_H^B \cdot (ад + ев)}{ад} \right\}$$

$$\sum Y_D^H = K_{Ад} \left\{ \frac{-Nz \cdot e - Y_H^B \cdot ев + Y_H^H \cdot (ад - ен)}{ад} \right\}$$

Здесь $\sum Y_D^B$ – суммарное усилие на верхних дюбелях (если количество больше одного в одном ряду).

$\sum Y_D^H$ – аналогично на нижних.

$K_{Ад}$ – коэффициент асимметрии распределения усилий.

Коэффициенты асимметрии распределения усилий для одиночного дюбеля и двух дюбелей в случае применения дополнительного кронштейна см л. 03.09, 03.10.

Усилие на срез для верхней заклепки $Q_K^B = Q_{KY}^B = Y_H^B$

Усилие на срез для нижней заклепки $Q_K^H = \sqrt{(Q_{KY}^H)^2 + (Q_{KZ}^H)^2} = \frac{\sqrt{(Y_H^H)^2 + (Nz)^2}}{2}$

РАСЧЕТНЫЕ СХЕМЫ И СТАТИЧЕСКИЕ РАСЧЕТЫ

Пример расчета. Данные для расчета креплений взяты из примера расчета направляющей.

При ветровом напоре (п. 08.15):

$$Y_H^B = -Y_A^B = -25,4 \text{ кг}, \quad Y_H^H = -Y_A^H = -25,4 \text{ кг}, \quad Nz = 72 \text{ кг}$$

При ветровом отсосе в центральной зоне (п. 08.16):

$$Y_H^B = -Y_A^B = -(-28,3) \text{ кг}, \quad Y_H^H = -Y_A^H = -(-28,3) \text{ кг}, \quad Nz = 72 \text{ кг}$$

При ветровом отсосе в угловой зоне (п. 08.16):

$$Y_H^B = -Y_A^B = -(-46,0) \text{ кг}, \quad Y_H^H = -Y_A^H = -(-46,0) \text{ кг}, \quad Nz = 72 \text{ кг}$$

Геометрические параметры для расчета креплений:

$$ев = 5 \text{ мм}, \quad еН = 5 \text{ мм}, \quad ад = 100 \text{ мм}, \quad е \text{ для расчета } 200 \text{ мм}$$

Тогда при ветровом напоре для верхних дюбелей:

$$\sum Y_D^B = K_{Ad} \left\{ \frac{Nz \cdot e + Y_H^H \cdot еН + Y_H^B \cdot (ад + ев)}{ад} \right\} = K_{Ad} \left\{ \frac{72 \cdot 200 + (-25,4 \cdot 5) + (-25,4 \cdot (100+5))}{100} \right\}$$

$$\sum Y_D^B = K_{Ad} \cdot 116 \text{ (кг)};$$

Максимальное усилие на один дюбель при отсутствии дополнительного кронштейна:

$$N_D = \sum Y_D^B = 1,35 \cdot 116 = 157 \text{ (кг)};$$

Максимальное усилие на один дюбель при наличии дополнительного кронштейна:

$$N_D = \sum Y_D^B / 2 = 1,2 \cdot 116 / 2 = 70 \text{ (кг)};$$

При ветровом напоре в зоне нижних дюбелей:

$$\sum Y_D^H = K_{Ad} \left\{ \frac{-Nz \cdot e - Y_H^B \cdot ев + Y_H^H \cdot (ад - еН)}{ад} \right\} = K_{Ad} \left\{ \frac{-72 \cdot 200 - (-25,4 \cdot 5) + (-25,4 \cdot (100-5))}{100} \right\}$$

$$\sum Y_D^H = K_{Ad} \cdot (-166) \text{ (кг)}. \text{ Отрицательное значение означает, что в зоне нижнего дюбеля происходит сжатие (при выбранном направлении } \sum Y_D^H \text{, как указано на схеме).}$$

В этом случае нижний дюбель работает только на срез, сжимающие усилия воспринимаются основанием стены через пластиковую прокладку. K_{Ad} в данном случае можно принять равным единице.

При ветровом отсосе в центральной части для верхних дюбелей:

$$\sum Y_D^B = K_{Ad} \left\{ \frac{Nz \cdot e + Y_H^H \cdot еН + Y_H^B \cdot (ад + ев)}{ад} \right\} = K_{Ad} \left\{ \frac{72 \cdot 200 + (28,3 \cdot 5) + 28,3 \cdot (100+5)}{100} \right\}$$

$$\sum Y_D^B = K_{Ad} \cdot 175 \text{ (кг)}.$$

Максимальное усилие на один дюбель при отсутствии дополнительного кронштейна:

$$N_D = \sum Y_D^B = 1,35 \cdot 175 = 236 \text{ (кг)}$$

Максимальное усилие на один дюбель при наличии дополнительного кронштейна:

$$N_D = \sum Y_D^B / 2 = 1,2 \cdot 175 / 2 = 105 \text{ (кг)}$$

То же но в зоне нижних дюбелей:

$$\sum Y_D^H = K_{Ad} \left\{ \frac{-Nz \cdot e - Y_H^B \cdot ев + Y_H^H \cdot (ад - еН)}{ад} \right\} = K_{Ad} \left\{ \frac{-72 \cdot 200 - (28,3 \cdot 5) + (28,3 \cdot (100-5))}{100} \right\}$$

В зоне нижнего дюбеля действуют сжимающие усилия:

$$\sum Y_D^H = K_{Ad} \cdot (-118) \text{ (кг)}.$$

При ветровом отсосе в угловой зоне для верхних дюбелей:

$$\sum Y_{д}^B = K_{Ад} \left\{ \frac{72 \cdot 200 + (46,0 \cdot 5) + 46,0 \cdot (100+5)}{100} \right\} = K_{Ад} \cdot 195 \text{ (кг)}$$

Максимальное усилие на один дюбель при отсутствии дополнительного кронштейна:

$$N_{д} = \sum Y_{д}^B = 1,35 \cdot 195 = 263 \text{ (кг)}$$

Максимальное усилие на один дюбель при наличии дополнительного кронштейна:

$$N_{д} = \sum Y_{д}^B / 2 = 1,2 \cdot 195 / 2 = 117 \text{ (кг)}$$

То же но в зоне нижних дюбелей:

$$\sum Y_{д}^H = K_{Ад} \left\{ \frac{-72 \cdot 200 - (46,0 \cdot 5) + (46,0 \cdot (100-5))}{100} \right\} = K_{Ад} \cdot (-103) \text{ (кг)}$$

В зоне нижнего дюбеля действуют сжимающие усилия.

Усилия среза, приходящиеся на один дюбель:

$$Q_{д} = N_z / 2 = 72 / 2 = 36 \text{ (кг)} - \text{ без доборного кронштейна;}$$

$$Q_{д} = N_z / 3 = 72 / 3 = 24 \text{ (кг)} - \text{ с доборным кронштейном.}$$

По полученным вырывающим усилиям, действующим на дюбели, по каталогам фирм-производителей в зависимости от материала стен подбирают соответствующие марки дюбелей.

Как видно из расчетов, для консольно-шарнирной схемы анкерного кронштейна вырывающие усилия на верхних дюбелях имеют довольно большие значения за счет значительной составляющей от момента, вызванного действием веса облицовки и гололедной нагрузки. Наиболее выгодно данную схему применять при прочных бетонных основаниях (при креплении анкерных кронштейнов в пояса) либо легкой облицовке при малых и средних ветровых нагрузках.

Расчет заклепок.

Усилие на срез для верхней заклепки: $Q_K^B = Q_{KY}^B = Y_H^B = 28,3 \text{ (кг)}$ (при ветров отсосе в центр части)

$$\text{Усилие на срез для нижней заклепки: } Q_K^H = \frac{\sqrt{(Y_H^H)^2 + (N_z)^2}}{2} = \frac{\sqrt{28,3^2 + 72^2}}{2} = 72 \text{ (кг)}$$

Дополнительные усилия в нижних заклеках от изгиба нижней направляющей не возникают, так как ширина овала – 6 мм, а диаметр заклепки – 5 мм. Полученного зазора достаточно для компенсации углового поворота. (Даже в случае отсутствия зазора усилия, возникающие в заклепках от поворота сечения, являются усилиями короткого действия, т. е. они исчезают после локального местного смятия в пределах 0,2 мм и после этого образуется шарнир).

По усилиям подбирают соответствующие заклепки.

Кроме того, необходимо выполнить проверку на смятие соединяемых элементов по формуле:

$$\sigma_{см} = Q_K / (d_K \cdot t_{см}) \leq R_{см},$$

где: Q_K - усилие среза на единичном крепежном элементе (заклепке);

d_K - диаметр заклепки; $t_{см}$ - минимальная толщина сминаемого элемента;

$R_{см}$ - расчетное сопротивление смятию, принимаемое по СНиП 2.03.06-85.

РАСЧЕТНЫЕ СХЕМЫ И СТАТИЧЕСКИЕ РАСЧЕТЫ

Расчеты сопряжений. Шарнирно-рамная схема сопряжений

Существенное уменьшение вырывающих усилий на дюбели можно получить при использовании шарнирно-рамной схемы сопряжений несущего кронштейна. Наиболее приближены к такой схеме узлы креплений на отдельных анкерных кронштейнах (см л. 03.03 ... 03.06).

Расчетная схема соединений

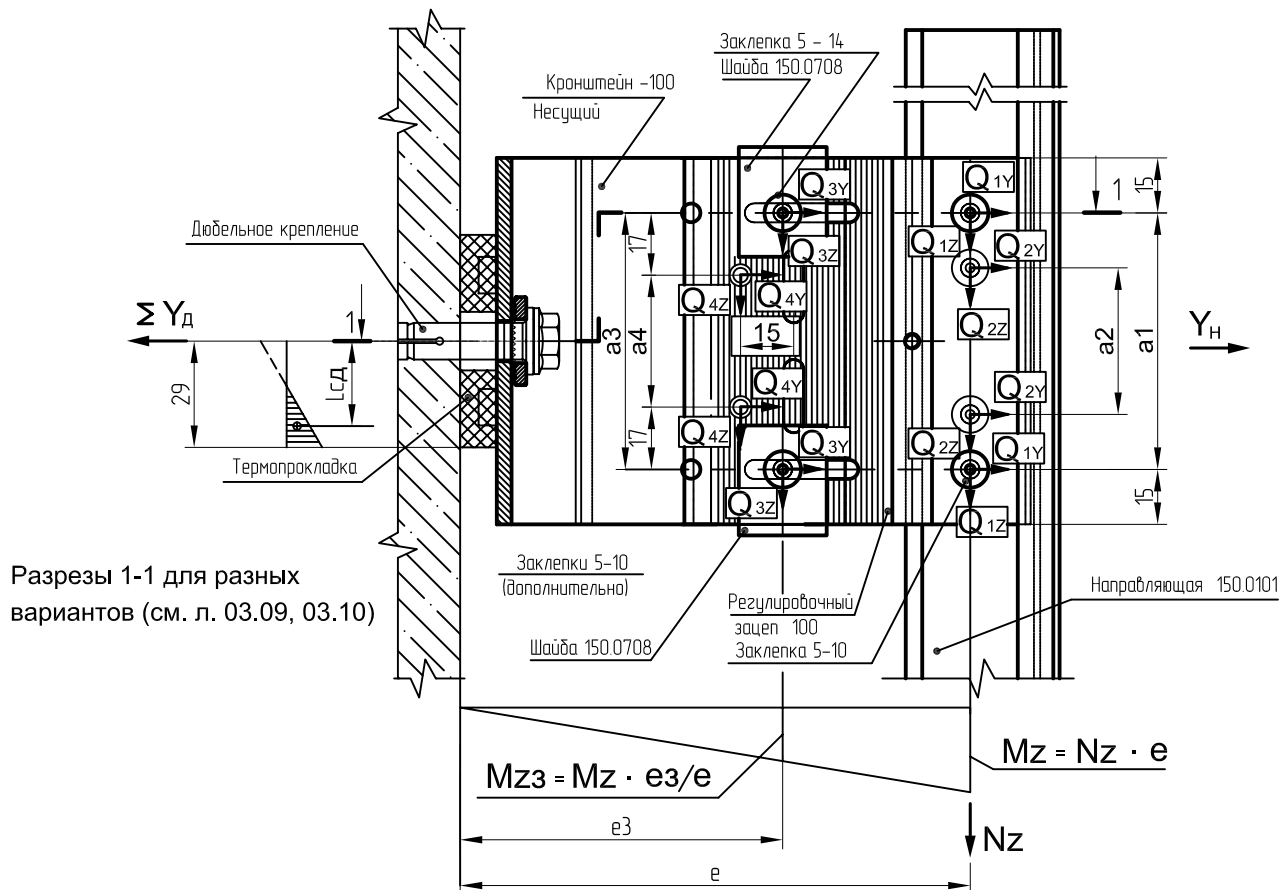

Разрезы 1-1 для разных вариантов (см. л. 03.09, 03.10)

При данной схеме сопряжений можно считать, что вырывающее усилие на дюбеле возникает только от действия горизонтальной реакции направляющей при ветровом отсосе. При повороте кронштейна от изгиба направляющей в первый момент в дюбеле возникает вырывающее усилие, которое является усилием короткого действия. По расчету поворот сечения составит примерно 1/100, при этом перемещение дюбеля составит с учетом расстояния до центральной точки сжатой зоны примерно 0,25 мм. Такое незначительное первоначальное смещение дюбеля не влияет на его дальнейшую несущую способность:

- во-первых, такие незначительные зазоры с большой степенью вероятности могут появиться при установке дюбелей, образуя своеобразный шарнир в области дюбеля;
- во-вторых, при анализе диаграмм работы дюбелей видно, что несущая способность дюбелей на вырыв при незначительных первоначальных остаточных смещениях (после разгрузки) никак не уменьшается.

В особенности это относится к дюбелям фирмы EJOT SDP для крепления в ячеистом бетоне, где несущая способность дюбеля обеспечивается не распором, а постоянным механическим зацеплением зубьев оболочки дюбеля за карманы в материале стены, образованные вдавливанием зубьев за счет расхода их при вкручивании стального шурупа. В результате такие дюбеля держат предельную нагрузку при значительных смещениях (до 5 ... 10 мм). Небольшие первоначальные смещения также неизбежно возникают в начальной стадии нагружения дюбелей для его включения в работу (в особенности в ячеистых бетонах).

Момент от Nz в данной шарнирно-рамной схеме сопряжения воспринимается заклепочным соединением и передается на направляющую.

Расчет заклепочных соединений

На вышеприведенном узле направляющая от горизонтальных смещений и поворота закреплена пазовым сопряжением с зацепом и крепление направляющей к зацепу является дополнительным и страховочным. Наиболее нагруженными являются крайние заклепки 1.

Усилие среза от вертикальной нагрузки Nz: $Q_{1z} = Nz/4$

Усилие среза в горизонтальном направлении включает две составляющие – от горизонтальной силы Y_H и усилия от действия момента Mz : $Q_{1Y} = Q_{1YH} + Q_{1M}$

$Q_{1YH} = Y_H / 4$ Q_{1M} определяется из уравнения $Q_{1M} \cdot a1 + Q_{2M} \cdot a2 = Mz$

Учитывая, что $Q_{2M} = Q_{1M} \cdot a2/a1$, получим:

$$Q_{1M} = \frac{Mz}{\left(a1 + \frac{a2 \cdot a2}{a1}\right)}$$

Результирующее векторное усилие от действия Q_{1z} и Q_{1Y}

$$Q_1 = \sqrt{(Q_{1z})^2 + (Q_{1Y})^2}$$

При подстановке получим:

Максимальное усилие на единичной заклепке (при усиленном варианте крепления)

$$Q_1 = \sqrt{\left(\frac{Nz}{4}\right)^2 + \left\{\frac{Y_H}{4} + \frac{Mz}{\left(a1 + \frac{a2 \cdot a2}{a1}\right)}\right\}^2}$$

При установке только крайних заклепок 1 усилие на одной заклепке:

$$Q_1 = \sqrt{\left(\frac{Nz}{2}\right)^2 + \left(\frac{Y_H}{2} + \frac{Mz}{a1}\right)^2}$$

Аналогично выполняется расчет для заклепок, соединяющих кронштейн с зацепом. Только в расчете необходимо учитывать момент $Mz3$, действующий в зоне этих заклепок.

Наиболее нагруженная заклепка 3 в случае установки дополнительных заклепок (при усиленном варианте крепления):

$$Q_3 = \sqrt{\left(\frac{Nz}{4}\right)^2 + \left\{\frac{Y_H}{4} + \frac{Mz3}{\left(a3 + \frac{a4 \cdot a4}{a3}\right)}\right\}^2}$$

При установке только крайних заклепок 3 усилие на одной заклепке:

$$Q_3 = \sqrt{\left(\frac{Nz}{2}\right)^2 + \left(\frac{Y_H}{2} + \frac{Mz3}{a3}\right)^2}$$

РАСЧЕТНЫЕ СХЕМЫ И СТАТИЧЕСКИЕ РАСЧЕТЫ

Дополнительно выполняется расчет на смятие соединяемых элементов на полученные максимальные значения усилий среза заклепки по формуле на л. 08.35.

Расчет кронштейна и регулировочного элемента

Выполняется проверка прочности несущего кронштейна и регулировочного элемента на растяжение с изгибом в двух плоскостях и срез. Проверочное сечение для кронштейна принимаем (в запас прочности) по разрезу 1-1, а для регулировочного элемента по разрезу 2-2.

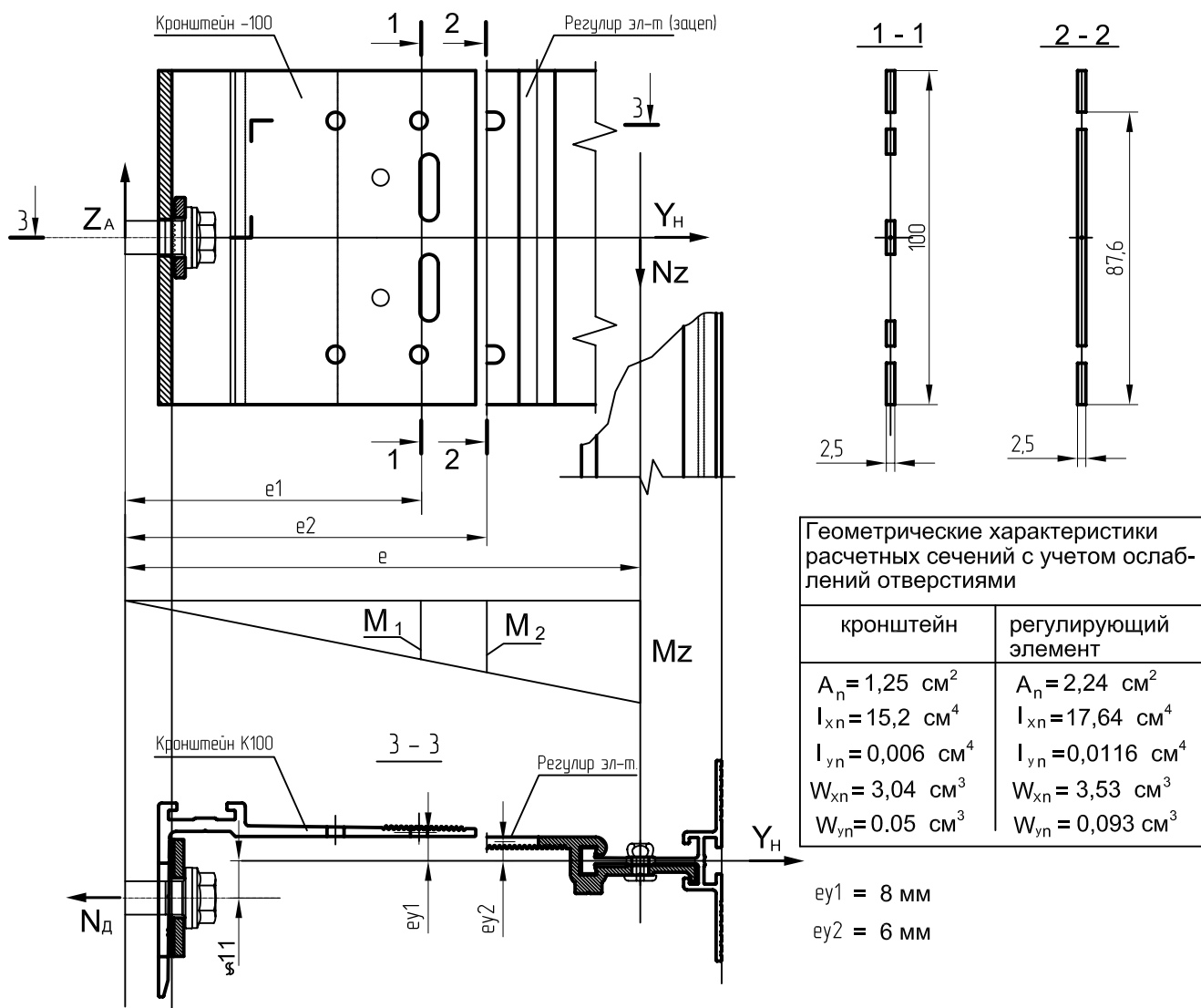

Макс. нормальные напряжения для кронштейна:

$$\sigma = \frac{Y_H}{A_n} \pm \frac{M_1}{W_{xn}} \pm \frac{Y_H \cdot e_{y1}}{W_{yn}} \leq R \cdot \gamma_c$$

Макс. нормальные напряжения для рег. эл-та:

$$\sigma = \frac{Y_H}{A_n} \pm \frac{M_2}{W_{xn}} \pm \frac{Y_H \cdot e_{y2}}{W_{yn}} \leq R \cdot \gamma_c$$

$$\tau = \frac{N_z}{A_n}$$

Проверка на срез по упрощенной формуле

Пример расчета соединений на несущем кронштейне при шарнирно-рамной схеме сопряжений.
Данные для расчета возьмем из примера расчета направляющей на л. 08.30 (ветровой отсос + вес облицовки)

$$Y_H = -Y_A = 40,3 \text{ кг}, \quad Nz = 72 \text{ кг}, \quad e = 200 \text{ мм}, \quad e_3 \approx 150 \text{ мм} \quad (\text{при макс. вылете регулиров. эл-та})$$

Для анкерного кронштейна -100 согласно узлу на л. 03.03. $a_1 = a_3 = 70 \text{ мм}$, $a_2 = 40 \text{ мм}$, $a_4 = 36 \text{ мм}$

Согласно расчетной схеме и формулам на л. 08.36, 08.37:

$$Mz = Nz \cdot e = 72 \cdot 0,2 = 14,4 \text{ (кг·м)}; \quad Mz_3 = Mz \cdot e_3/e = 14,4 \cdot 0,15/0,20 = 10,8 \text{ (кг·м)}$$

Максимальное усилие среза в крайней заклепке 1 при усиленном варианте крепления:

$$Q_1 = \sqrt{\left(\frac{Nz}{4}\right)^2 + \left\{ \frac{Y_H}{4} + \frac{Mz}{\left(a_1 + \frac{a_2 \cdot a_2}{a_1}\right)} \right\}^2} = \sqrt{\left(\frac{72}{4}\right)^2 + \left\{ \frac{40,3}{4} + \frac{14,4}{\left(0,07 + \frac{0,04 \cdot 0,04}{0,07}\right)} \right\}^2}$$

$$Q_1 = \sqrt{18^2 + (10 + 155)^2} = 166 \text{ (кг)}$$

Максимальное усилие среза в крайней заклепке 1 при установке только крайних заклепок:

$$Q_1 = \sqrt{\left(\frac{Nz}{2}\right)^2 + \left(\frac{Y_H}{2} + \frac{Mz}{a_1}\right)^2} = \sqrt{\left(\frac{72}{2}\right)^2 + \left(\frac{40,3}{2} + \frac{14,4}{0,07}\right)^2} = 229 \text{ (кг)}$$

В действительности соединение направляющей с регулировочным элементом способно воспринимать усилия (кроме вертикальной составляющей) благодаря профильному зацеплению, и заклепки рассчитываются только на вертикальную составляющую от веса облицовки. Поэтому достаточно установки только двух заклепок. Расчет соединений выполнен для случая применения узла в упрощенном варианте для направляющей АУРС.150.0102, (см. узел на л. 03.06) когда все усилия в соединении воспринимаются заклепками.

Расчет соединений регулировочного элемента с кронштейном

Максимальное усилие среза в крайней заклепке 3 при усиленном варианте крепления:

$$Q_3 = \sqrt{\left(\frac{Nz}{4}\right)^2 + \left\{ \frac{Y_H}{4} + \frac{Mz_3}{\left(a_3 + \frac{a_4 \cdot a_4}{a_3}\right)} \right\}^2} = \sqrt{\left(\frac{72}{4}\right)^2 + \left\{ \frac{40,3}{4} + \frac{10,8}{\left(0,07 + \frac{0,036 \cdot 0,036}{0,07}\right)} \right\}^2}$$

$$Q_3 = \sqrt{18^2 + (10 + 122)^2} = 133 \text{ (кг)};$$

Максимальное усилие среза в крайней заклепке 3 при установке только крайних заклепок:

$$Q_3 = \sqrt{\left(\frac{Nz}{2}\right)^2 + \left(\frac{Y_H}{2} + \frac{Mz_3}{a_3}\right)^2} = \sqrt{\left(\frac{72}{2}\right)^2 + \left(\frac{40,3}{2} + \frac{10,8}{0,07}\right)^2} = 179 \text{ (кг)}$$

РАСЧЕТНЫЕ СХЕМЫ И СТАТИЧЕСКИЕ РАСЧЕТЫ

Соответствующие расчеты для угловой зоны при действии ветрового отсоса и веса облицовки при $Y_H = -Y_A = 54,3$ кг, $Nz = 72$ кг приведут практически к тем же значениям усилий на заклепках, поскольку основной вклад в усилие на заклепках вносит составляющая от момента Mz .

Проверка на смятие выполняется на максимальное усилие в заклепке по наименьшей толщине соединяемого элемента:

$$\sigma_{cm} = Q_k / (d_k \cdot t_{cm}) = 179 / (0,5 \cdot 0,25) = 1430 \text{ (кг/см}^2\text{)} \leq R_{cm} = 2000 \text{ (кг/см}^2\text{)}$$

$$R_{cm} = R_{gp} = 2000 \text{ (кг/см}^2\text{)} \text{ принимается по табл. 13 СНиП 2.03.06-85, с.7.}$$

Расчет кронштейна и регулировочного элемента.

Данные для расчета: в средней части здания – $Y_H = -Y_A = 40,3$ кг, $Nz = 72$ кг;

в угловой зоне здания – $Y_H = -Y_A = 54,3$ кг, $Nz = 72$ кг.

Изгибающие моменты: в сечении 1-1 $M_1 = Mz \cdot e1/e = 14,4 \cdot 0,15/0,20 = 10,8$ (кг·м)

в сечении 2-2 $M_2 = Mz \cdot e2/e = 14,4 \cdot 0,17/0,20 = 12,2$ (кг·м)

Геометрические характеристики ослабленных сечений и эксцентриситеты согласно л. 08.38

Для кронштейна: $A_n = 1,25$ см²; $W_{xn} = 3,04$ см³; $W_{yn} = 0,05$ см³; $ey1 = 0,8$ см

Для регулировочного элемента: $A_n = 2,24$ см²; $W_{xn} = 3,53$ см³; $W_{yn} = 0,093$ см³; $ey2 = 0,6$ см

Максимальные нормальные напряжения для кронштейна в сечении 1-1 согласно формуле на л. 08.38:

$$\sigma = \frac{Y_H}{A_n} + \frac{M_1}{W_{xn}} + \frac{Y_H \cdot ey1}{W_{yn}} = \frac{54,3}{1,25} + \frac{10,8 \cdot 100}{3,04} + \frac{54,3 \cdot 0,8}{0,05} = 1267 \text{ (кг/см}^2\text{)} < R \cdot \gamma_C = 1340 \cdot 1$$

То же для регулировочного элемента в сечении 2-2:

$$\sigma = \frac{Y_H}{A_n} + \frac{M_2}{W_{xn}} + \frac{Y_H \cdot ey2}{W_{yn}} = \frac{54,3}{2,24} + \frac{12,2 \cdot 100}{3,53} + \frac{54,3 \cdot 0,6}{0,093} = 719 \text{ (кг/см}^2\text{)} < R \cdot \gamma_C = 1340 \cdot 1$$

Касательные напряжения среза по упрощенной формуле для кронштейна по сечению 1-1:

$$\tau = \frac{Nz}{A_n} = \frac{72}{1,25} = 58 \text{ (кг/см}^2\text{)} < R_s = 750 \text{ (кг/см}^2\text{)}$$

Расчеты сопряжений. Консольно-рамная схема сопряжений

Консольно-рамная схема сопряжений, представленная на л. 08.32, реализуется в узле на совмещенном несущем кронштейне на л. 03.01.

Расчетная схема соединений

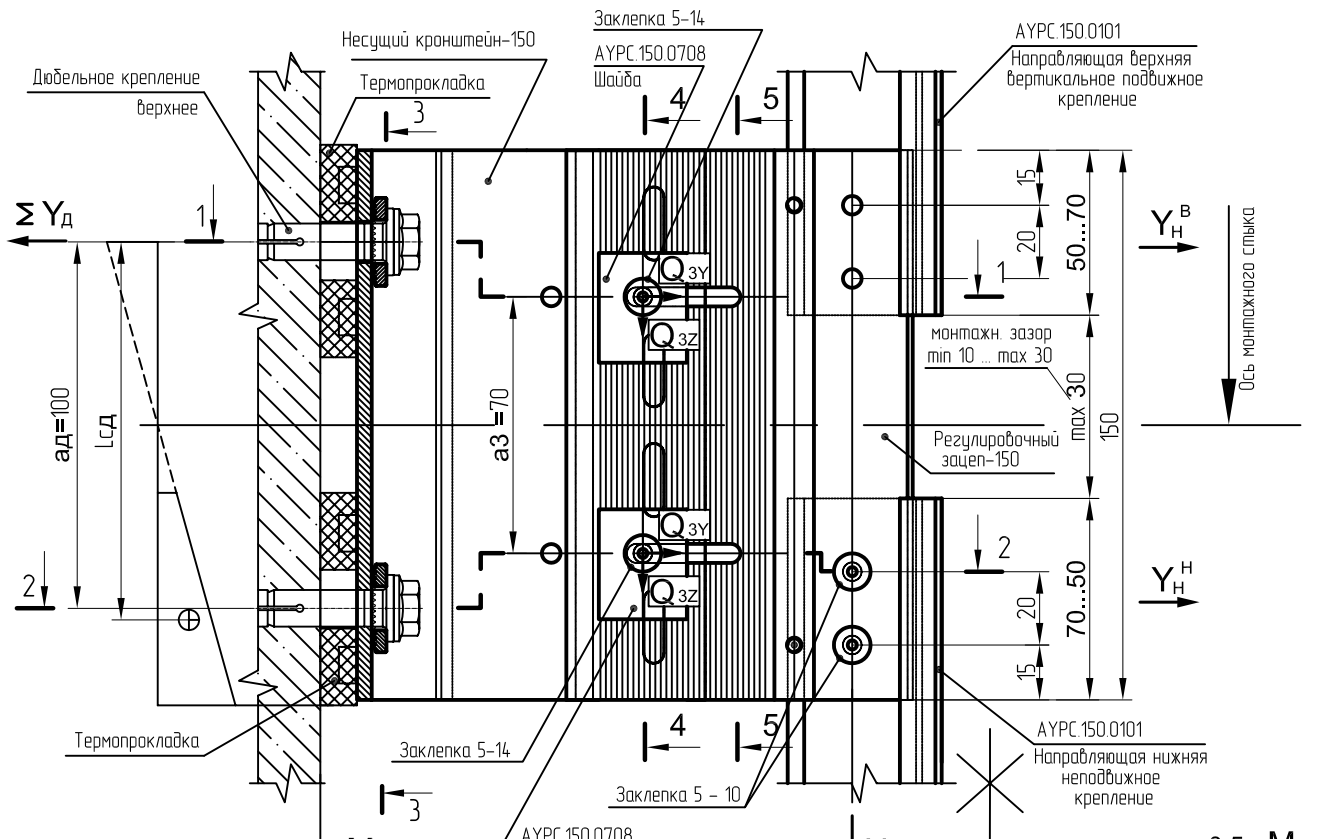

Эпюра моментов в соединении от действия веса облицовки

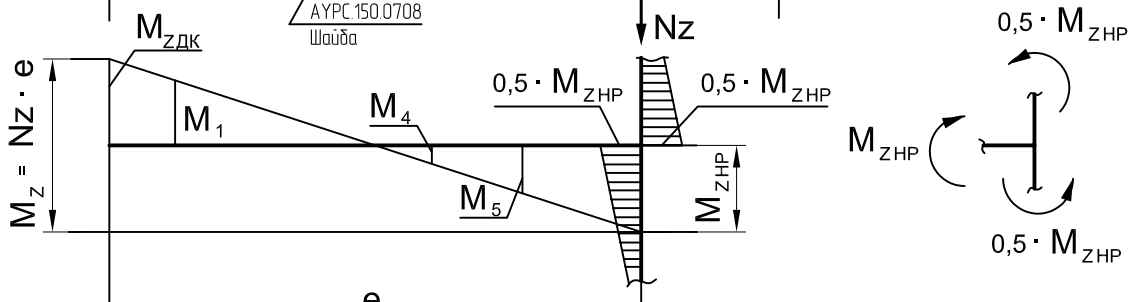

Эпюра моментов в соединении от несимметричности опорных моментов верхней и нижней направляющих (в данном случае при действии ветрового отсоса реализуется наихудший вариант дополнительной нагрузки на верхний дюбель)

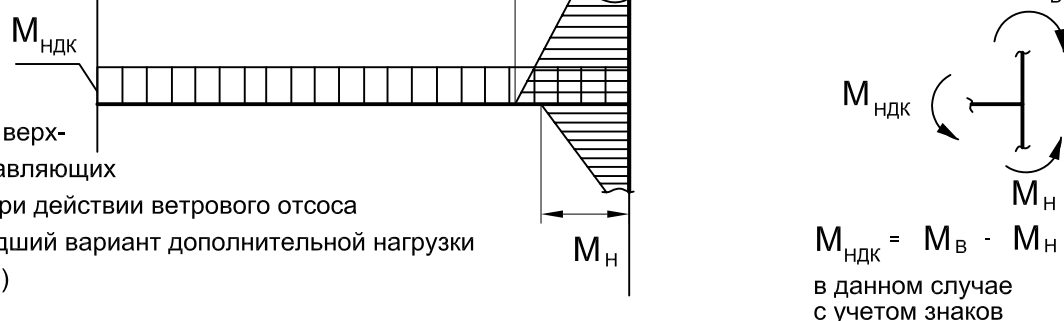

РАСЧЕТНЫЕ СХЕМЫ И СТАТИЧЕСКИЕ РАСЧЕТЫ

При консольно-рамной схеме сопряжений наиболее нагруженными дюбелями являются верхние от совместного действия горизонтальной реакции верхней направляющей при ветровом отсосе и вырывающего усилия от момента, возникающего от веса облицовки. Также возможно дополнительное вырывающее усилие от несимметричности опорных моментов, возникающих от действия ветровой нагрузки. Неравенство моментов на верхней направляющей M_B и нижней направляющей M_H при действии ветровой нагрузки может возникать в случае различной длины пролетов для верхней и нижней направляющей, а также неодинаковой степени защемления направляющих в профильном пазу регулировочного элемента. Как правило, пролеты принимаются равной величины, ветровые нагрузки в соседних пролетах одинаковы, тогда асимметрия в моментах может возникнуть только по причине неравенства защемления направляющих. Коэффициент асимметрии можно определить соотношением длин захода верхней и нижней направляющих в пазы регулировочного зацепа. Исходя из предельных допустимых размеров захода направляющих, согласно схеме узла (л. 03.01) соотношение M_B / M_H можно определить как отношение 70/50.

В случае равных защемлений моменты $M_B = M_H = M_{оп}$. При несимметричном заходе (70/50) соотношение моментов: $\frac{M_B}{M_H} = \frac{M_{оп} \cdot (1+x)}{M_{оп} \cdot (1-x)} = \frac{70}{50}$; $x = \frac{70 - 50}{70 + 50} = 0,17$

Момент, передающийся на дюбельное крепление: $M_{ндк} = M_B - M_H = M_{оп} \cdot 2x$.
С учетом того что происходит перераспределение моментов под нагрузкой, можно принять момент, передающийся на дюбельное крепление, равным примерно $0,2 \cdot M_{оп}$.

Здесь $M_{оп}$ опорный момент в могопролетной неразрезной схеме (приведена на л. 8.07) с защемлением направляющих от действия ветровой нагрузки. На л. 8.08 приведены формулы для вычисления опорного момента и опорной реакции для этого случая.

Момент на опоре: $M_{оп} = 0,086 qL^2$; опорная реакция $Y = Y_H^B + Y_H^H = 1,0 qL$. При этом $Y_H^B = Y_H^H$.

Момент, возникающий от действия веса облицовки, перераспределяется между дюбельным креплением и направляющей в зависимости от жесткости направляющей, величины пролета и податливости (упругой и пластичной) дюбельного крепления. На л. 08.32 приведены коэффициенты передачи момента на дюбельное крепление, полученные при расчете реальных схем с учетом податливости дюбельного крепления. $K_{зпд}$ изм. от 0,85 до 0,25. С учетом того что вырывающее усилие от момента, вызванного весом облицовки, является усилием короткого действия, так как после незначительного смещения дюбеля момент начинает восприниматься направляющей и перемещения дюбеля прекращается, в целях упрощения расчетов можно принять $K_{зпд} = 0,6$. При этом момент, воспринимаемый направляющей, в запас прочности принимаем также равным $0,6 \cdot M_z$.

С учетом вышеприведенного вырывающее усилие на верхнем дюбельном креплении при совместном действии ветрового отсоса и веса облицовки составит:

$$\sum Y_d = K_{ад} \cdot \left(Y_H^B + \frac{0,2 \cdot M_{оп} + 0,6 \cdot M_z}{L_{сд}} + \frac{0,6 \cdot M_z}{2 L} \right) + \frac{0,6 \cdot M_z}{2 L}$$

Дополнительная опорная реакция от действия момента M_z на верхнее дюбельное крепление

или при подстановке значений моментов:

$$\sum Y_d = K_{ад} \cdot \left(0,5 \cdot qL + \frac{(0,017 \cdot qL^2 + 0,6 \cdot Nz \cdot e)}{L_{сд}} + \frac{0,6 \cdot Nz \cdot e}{2 L} \right)$$

где: q — расчетная ветровая нагрузка, кг/м;

L — длина пролета, м;

Nz — вертикальная нагрузка от веса облицовки, м;

e — эксцентриситет силы Nz , м;

$L_{сд}$ — расстояние от верхних дюбелей до центра сжатия зоны в запас прочности принимаем равным $ад$, м;

$K_{ад}$ — коэффициент асимметрии дюбельного крепления (см. л. 03.09).

Момент, действующий на направляющую в консольно-рамном узле:

$$M_{HP} = 0,5 \cdot M_{ZHP} + M_{OP} = \underbrace{0,5 \cdot 0,6 \cdot M_Z}_{\text{от действ. веса облицовки}} + \underbrace{M_{OP}}_{\text{от действия ветровой нагрузки}}$$

или после подстановки:

$$M_{HP} = 0,3 \cdot Nz \cdot e + 0,086 qL^2$$

Момент, действующий на сечение кронштейна по разрезу 3-3, принимаем в запас прочности равным моменту, воспринимаемому дюбельным креплением:

$$M_{3-3} = 0,017 \cdot qL^2 + 0,6 \cdot Nz \cdot e$$

Момент, действующий на заклепки, соединяющие регулировочный элемент с кронштейном принимаем равным в запас прочности по моменту в сечении 5-5:

$$M_{5-5} = M_5 + M_{HDK} = 0,7 \cdot (0,5 \cdot 0,6 \cdot M_Z) + 0,2 \cdot M_{OP}$$

Момент, действующий на регулировочный элемент в ослабленном сечении по разрезу 5-5, принимаем в запас прочности:

$$M_{pa} = 0,7 \cdot (0,5 \cdot 0,6 \cdot M_Z) + 0,5 \cdot M_{OP}$$

Усилие в единичной заклепке:

$$Q_3 = \sqrt{\left(\frac{Nz}{2}\right)^2 + \left(Y_H^B + \frac{0,6 \cdot M_Z}{2L} + \frac{M_{5-5}}{a3}\right)^2}$$

Заклепки, соединяющие нижнюю направляющую с регулировочным элементом, рассчитываем только на вертикальное усилие Nz, так как при малом плече заклепок момент воспринимается профильным соединением бульбы направляющей с пазом регулировочного элемента.

Соединение направляющей с регулировочным элементом рассчитываем на момент $M_{HP} = 0,5 \cdot M_{ZHP} + M_{OP}$

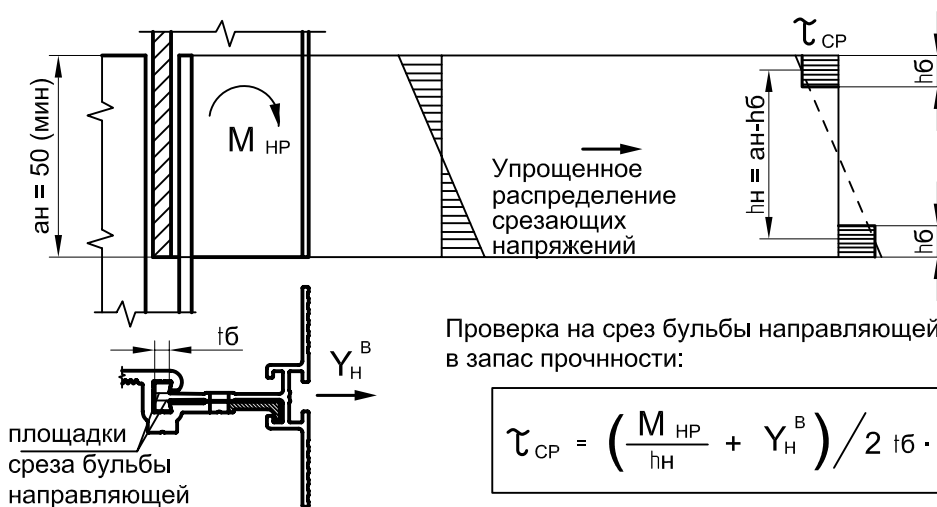

Проверка на срез бульбы направляющей по упрощенной формуле в запас прочности:

$$\tau_{CP} = \left(\frac{M_{HP}}{h_H} + Y_H^B\right) / 2 t_b \cdot h_b \leq R_s$$

РАСЧЕТНЫЕ СХЕМЫ И СТАТИЧЕСКИЕ РАСЧЕТЫ

Пример расчета консольно-рамной схемы сопряжений

Расчет выполняем для нагрузок и пролетов, аналогичных расчету шарнирно-рамного сопряжения.

Ветровой отсос в центре здания $q = 59$ кг/м; в угловой зоне $q = 96$ кг/м.

Расчетная нагрузка от веса облицовки $-q_z = 20$ кг/м; Длина направляющей – 3,6 м; пролета – 1,2м.

Расчетная схема направляющей - многопролетная неразрезная с защемлением стыка направляющих на совмещенном кронштейне согласно л. 08.07.

Вертикальная нагрузка на анкерный кронштейн: $Nz = 20 \cdot 3,6 = 72$ кг, эксцентриситет $e = 200$ мм

Расчет верхнего дюбельного крепления на вырыв:

$$\Sigma Y_d = K_{ад} \cdot \left(0,5 \cdot qL + \frac{(0,017 \cdot qL^2 + 0,6 \cdot Nz \cdot e)}{l_{сд}} + \frac{0,6 \cdot Nz \cdot e}{2 \cdot L} \right)$$

В центральной части здания:

$$\Sigma Y_d = K_{ад} \cdot \left(0,5 \cdot 59 \cdot 1,2 + \frac{(0,017 \cdot 59 \cdot 1,2^2 + 0,6 \cdot 72 \cdot 0,2)}{0,1} + \frac{0,6 \cdot 72 \cdot 0,2}{2 \cdot 1,2} \right) = K_{ад} \cdot 140 \text{ (кг)}$$

Максимальное усилие на один дюбель при отсутствии дополнительного кронштейна;

$$N_d = \Sigma Y_d^B = 1,35 \cdot 140 = 189 \text{ (кг)}$$

Максимальное усилие на один дюбель при наличии дополнительного кронштейна;

$$N_d = \Sigma Y_d^B / 2 = 1,2 \cdot 140 / 2 = 84 \text{ (кг)}$$

В угловой зоне здания:

$$\Sigma Y_d = K_{ад} \cdot \left(0,5 \cdot 96 \cdot 1,2 + \frac{(0,017 \cdot 96 \cdot 1,2^2 + 0,6 \cdot 72 \cdot 0,2)}{0,1} + \frac{0,6 \cdot 72 \cdot 0,2}{2 \cdot 1,2} \right) = K_{ад} \cdot 171 \text{ (кг)}$$

Максимальное усилие на один дюбель при отсутствии дополнительного кронштейна:

$$N_d = \Sigma Y_d^B = 1,35 \cdot 171 = 231 \text{ (кг)}$$

Максимальное усилие на один дюбель при наличии дополнительного кронштейна:

$$N_d = \Sigma Y_d^B / 2 = 1,2 \cdot 171 / 2 = 103 \text{ (кг)}$$

Расчет направляющей в зоне несущего кронштейна

Момент на направляющей в зоне несущего кронштейна: $M_{НР} = 0,3 \cdot Nz \cdot e + 0,086 qL^2$

В центральной части: $M_{НР} = 0,3 \cdot 72 \cdot 0,2 + 0,086 \cdot 59 \cdot 1,2^2 = 11,6 \text{ (кг·м)}$

В угловой зоне: $M_{НР} = 0,3 \cdot 72 \cdot 0,2 + 0,086 \cdot 96 \cdot 1,2^2 = 16,2 \text{ (кг·м)}$

По аналогии с формулой на л. 08.18 условие прочности направляющей в зоне анкерного кронштейна:

$$\sigma = \frac{N}{A_n} + \frac{M_{НР}}{W_{хн}} \leq R \cdot \gamma_c;$$

В центральной части: $\sigma = \frac{72}{2,12} + \frac{11,6 \cdot 100}{1,56} = 777 \text{ (кг/см}^2) \leq 1340 \cdot 1$

В угловой зоне: $\sigma = \frac{72}{2,12} + \frac{16,2 \cdot 100}{1,56} = 1072 \text{ (кг/см}^2) \leq 1340 \cdot 1$

Расчет заклепок, соединяющих регулировочный элемент с кронштейном

Усилие в единичной заклепке:
$$Q_3 = \sqrt{\left(\frac{Nz}{2}\right)^2 + \left(Y_H^B + \frac{0,6 \cdot M_Z}{2 \cdot L} + \frac{M_{5-5}}{a3}\right)^2}$$

$Y_H^B = 0,5 \cdot qL$ В средней части здания $Y_H^B = 0,5 \cdot 59 \cdot 1,2 = 35,4$ (кг)
В угловой зоне здания $Y_H^B = 0,5 \cdot 96 \cdot 1,2 = 57,6$ (кг)

$M_{5-5} = 0,7 \cdot (0,5 \cdot 0,6 \cdot M_Z) + 0,2 \cdot M_{оп}$

В средней части здания: $M_{5-5} = 0,7 \cdot (0,5 \cdot 0,6 \cdot 72 \cdot 0,2) + 0,2 \cdot 0,086 \cdot 59 \cdot 1,2^2 = 4,5$ (кг·м)

В угловой зоне здания: $M_{5-5} = 0,7 \cdot (0,5 \cdot 0,6 \cdot 72 \cdot 0,2) + 0,2 \cdot 0,086 \cdot 96 \cdot 1,2^2 = 5,4$ (кг·м)

В средней части здания:
$$Q_3 = \sqrt{\left(\frac{72}{2}\right)^2 + \left(35,4 + \frac{0,6 \cdot 72 \cdot 0,2}{2 \cdot 1,2} + \frac{4,5}{0,07}\right)^2} = 109$$
 (кг)

В угловой зоне здания:
$$Q_3 = \sqrt{\left(\frac{72}{2}\right)^2 + \left(57,6 + \frac{0,6 \cdot 72 \cdot 0,2}{2 \cdot 1,2} + \frac{5,4}{0,07}\right)^2} = 143$$
 (кг)

Расчет профильного зацепления направляющей с регулировочным элементом

$$\tau_{CP} = \left(\frac{M_{HP}}{h_H} + Y_H^B\right) / 2 \cdot t_b \cdot h_b \leq R_s$$
 $t_b = 0,4$ см ; $h_b \approx 1$ см ; $h_H = 4$ см

$M_{HP} = 0,5 \cdot M_{ZHP} + M_{оп} = 0,5 \cdot 0,6 \cdot M_Z + 0,086 \cdot qL^2$

В средней части здания: $M_{HP} = 0,5 \cdot 0,6 \cdot 72 \cdot 0,2 + 0,086 \cdot 59 \cdot 1,2^2 = 11,6$ (кг·м)

В угловой зоне здания: $M_{HP} = 0,5 \cdot 0,6 \cdot 72 \cdot 0,2 + 0,086 \cdot 96 \cdot 1,2^2 = 16,2$ (кг·м)

В средней части здания: $\tau_{CP} = \left(\frac{11,6 \cdot 100}{4} + 35,4\right) / 2 \cdot 0,4 \cdot 1,0 = 407$ (кг/см²) < $R_s = 750$ (кг/см²)

В угловой зоне здания: $\tau_{CP} = \left(\frac{16,2 \cdot 100}{4} + 57,6\right) / 2 \cdot 0,4 \cdot 1,0 = 578$ (кг/см²) < $R_s = 750$ (кг/см²)

Расчет кронштейна

Расчет выполняется по аналогии с расчетом на л. 08.38, только расчетное сечение берется по разрезу 3-3 на л. 08.41, при этом момент, действующий в плоскости кронштейна, принимается равным моменту, действующему на дюбельное крепление:

$M_{3-3} = 0,017 \cdot qL^2 + 0,6 \cdot Nz \cdot e$

В средней части здания: $M_{3-3} = 0,017 \cdot 59 \cdot 1,2^2 + 0,6 \cdot 72 \cdot 0,2 = 10,1$ (кг·м)

В угловой зоне здания: $M_{3-3} = 0,017 \cdot 96 \cdot 1,2^2 + 0,6 \cdot 72 \cdot 0,2 = 11,0$ (кг·м)

РАСЧЕТНЫЕ СХЕМЫ И СТАТИЧЕСКИЕ РАСЧЕТЫ

Максимальные нормальные напряжения для кронштейна:

$$\sigma = \frac{Y_H}{A_n} \pm \frac{M_{3-3}}{W_{xn}} \pm \frac{Y_H \cdot ey1}{W_{yn}} \leq R \cdot \gamma_C$$

Для кронштейна по сечению 3-3:

$$A_n = h \cdot t = (15-0,5) \cdot 0,35 = 5,08 \text{ см}^2$$

$$W_{xn} = \frac{t \cdot h^2}{6} = \frac{0,35 \cdot (15-0,5)^2}{6} = 12,3 \text{ см}^3$$

$$W_{yn} = \frac{h \cdot t^2}{6} = \frac{(15-0,5) \cdot 0,35^2}{6} = 0,30 \text{ см}^3$$

В средней части здания: $\sigma = \frac{2 \cdot 35,4}{5,08} + \frac{10,1 \cdot 100}{12,3} + \frac{2 \cdot 35,4 \cdot 0,8}{0,30} = 285 \text{ (кг/см}^2\text{)} < R \cdot \gamma_C = 1340 \cdot 1 \text{ (кг/см}^2\text{)}$

В угловой зоне здания: $\sigma = \frac{2 \cdot 57,6}{5,08} + \frac{11,0 \cdot 100}{12,3} + \frac{2 \cdot 57,6 \cdot 0,8}{0,30} = 623 \text{ (кг/см}^2\text{)} < R \cdot \gamma_C = 1340 \cdot 1 \text{ (кг/см}^2\text{)}$

Расчет регулировочного элемента

Момент, действующий на регулировочный элемент по сечению 5-5:

$$M_{pз} = 0,7 \cdot (0,5 \cdot 0,6 \cdot M_z) + 0,2 \cdot M_{оп}$$

В средней части здания: $M_{pз} = 0,7 \cdot (0,5 \cdot 0,6 \cdot 72 \cdot 0,2) + 0,5 \cdot 0,086 \cdot 59 \cdot 1,2^2 = 6,67 \text{ (кг} \cdot \text{м)}$

В угловой зоне здания: $M_{pз} = 0,7 \cdot (0,5 \cdot 0,6 \cdot 72 \cdot 0,2) + 0,5 \cdot 0,086 \cdot 96 \cdot 1,2^2 = 8,96 \text{ (кг} \cdot \text{м)}$

Максимальные нормальные напряжения для регулировочного элемента:

$$\sigma = \frac{Y_H}{A_n} \pm \frac{M_{pз}}{W_{xn}} \pm \frac{Y_H \cdot ey2}{W_{yn}} \leq R \cdot \gamma_C$$

Для регулировочного элемента по сечению 5-5:

$$A_n = h \cdot t = (15-1,0) \cdot 0,25 = 3,5 \text{ см}^2$$

$$W_{xn} = \frac{t \cdot h^2}{6} = \frac{0,25 \cdot (15-0,5)^2}{6} = 8,76 \text{ см}^3$$

$$W_{yn} = \frac{h \cdot t^2}{6} = \frac{(15-1,0) \cdot 0,25^2}{6} = 0,146 \text{ см}^3$$

В средней части здания: $\sigma = \frac{2 \cdot 35,4}{3,5} + \frac{6,67 \cdot 100}{8,76} + \frac{2 \cdot 35,4 \cdot 0,6}{0,146} = 386 \text{ (кг/см}^2\text{)} < R \cdot \gamma_C = 1340 \cdot 1 \text{ (кг/см}^2\text{)}$

В угловой зоне здания: $\sigma = \frac{2 \cdot 57,6}{3,5} + \frac{8,96 \cdot 100}{8,76} + \frac{2 \cdot 57,6 \cdot 0,6}{0,146} = 608 \text{ (кг/см}^2\text{)} < R \cdot \gamma_C = 1340 \cdot 1 \text{ (кг/см}^2\text{)}$

Сравнительная таблица различных типов сопряжений

Параметры геометрии и нагрузок

Длина направляющей – 3,6 м, эксцентриситет верт нагрузки – 0,2 м, ветровой отсос – 96 кг/м, длина пролета – 1,2 м, нагрузка от веса облицовки и гололедной – 20 кг/м

Параметры схем		Тип схемы сопряжения в несущем узле		
		консольно-шарнирная	консольно-рамная	шарнирно-рамная
Краткая характеристика		Реализуется только с направл. 150.0102. Регулировочный эл-т отсутствует. Несущий кронштейн-150. Совмещенный стык направляющ.	Реализуется только с направл. 150.0101. Регулировочный эл-т обязателен. Несущий кронштейн-150. Совмещенный стык направляющ.	Возможна как с направл. 150.0102 так и с 150.0101 при налич регулировочного эл-та. Несущий кронштейн-100 совместно с опорным кронштейном -60. Раздельный стык направляющ.
Усилие вырыва на дюбеле анкерного кр-на	без доборного кр-на	263 кг	231 кг	73 кг
	с доборного кр-ном	117 кг	103 кг	32 кг
Усилие среза заклепки в соед. на анк. кр-не	обычный вариант	72 кг	143 кг	179 кг
	усиленный вариант		нет необход.	133 кг
Макс. расчетн. напряжения в кронштейне		375 кг/см ²	623 кг/см ²	1267 кг/см ²
Макс. расчетн. напряжения в регулир. эл-те		—	608 кг/см ²	850 кг/см ²
Максимальн. опорный момент в направл. в зоне несущего кронштейна		0 не возникает (шарнирное соед.)	16,2 кг·м опред. ветр. нагр. и частично весом облицовки $0,3 \cdot M_z + M_{оп}$	14,4 кг·м практически опред. только значением веса облицовки $M_z = N_z \cdot e$
Максимальн. опорный момент в направл.		13,82 кг м	$M_{оп} = 11,9$ кг м	11,6 кг м
Максимальн. пролетный момент в направл.		11,05 кг м	6,0 кг м	5,66 кг м
Максимальн. реакция на опорном кронш-не		127 кг	115 кг	121 кг
Усилие вырыва на дюбеле опорного кр-на	без доборн. кр-на	171 кг	155 кг	163 кг
	с доборн. кр-ном	76 кг	69 кг	72 кг

Основные особенности различных схем сопряжений в несущем узле

1. Консольно-шарнирная. Система является статически определимой. Это позволяет однозначно и достаточно точно определять усилия в направляющих и дюбелях несущего кронштейна. Направляющая нагружена изгибом только ветровой нагрузкой. Основной недостаток: составляющая усилия вырыва дюбеля на несущем кронштейне очень сильно зависит от веса и отнота облицовки и является усилием дальнего действия, т.е. сохраняется и действует вплоть до полного выхода дюбеля из стены. Схема рекомендуется при достаточно прочных основаниях (бетонные стены или бетонные пояса) либо при малых нагрузках от веса облицовки.

РАСЧЕТНЫЕ СХЕМЫ И СТАТИЧЕСКИЕ РАСЧЕТЫ

2. Шарнирно-рамная. Основное преимущество: значительное снижение вырывающих усилий на дюбеле несущего кронштейна от действия веса облицовки, так как момент от веса облицовки воспринимается направляющей. При этом наиболее нагруженными элементами являются заклепки, соединяющие направляющую с кронштейном. Схема рекомендуется при слабых основаниях и значительном моменте от действия веса облицовки. При этом необходимы качественные заклепки с гарантированными свойствами.
3. Консольно-рамная. Наиболее универсальная схема. Позволяет уменьшить усилия вырыва на несущем кронштейне от действия веса облицовки за счет частичного восприятия этих усилий направляющей. Схема является статически неопределимой. Перераспределение усилий между дюбелями и направляющей зависит от податливости дюбельного крепления, которое на практике изменяется в значительных пределах, и несимметричности заземления направляющих. Это требует введения запаса как на расчет дюбелей, так и направляющей, что отражено в формулах на л. 08.44. В результате вырывающие усилия на дюбелях анкерного кронштейна не намного меньше, чем при консольно-шарнирной схеме сопряжения. Главным преимуществом консольно-рамной схемы по сравнению с консольно-шарнирной является то, что в этом случае вырывающие усилия на дюбеле несущего кронштейна от веса облицовки являются усилием короткого действия, поскольку исчезает при выходе верхнего дюбеля примерно на 0,5 ... 1,0 мм и схема переходит в шарнирно-рамную, сохраняя несущую способность и не допуская лавинообразного обрушения облицовки, т.е. помимо запаса, принятого в расчетах, существует запас в действительном характере работы узла, позволяющий обнаружить переход в предаварийную стадию работы узла.